

Evolució de la docència a la UPF (1990-2013)

Unitat d'Estudis, Planificació i Avaluació (UEPA)

Novembre del 2014

SUMARI:

Introducció	4	DADES PER CENTRE	pàg.
Titulacions impartides	5	Matrícula	24
<i>Titulacions impartides a la UPF segons tipus d'estudi</i>	6	<i>Matrícula total</i>	24
<i>Titulacions impartides a la UPF segons àmbit d'estudi</i>	7	<i>Matrícula total a GRAU (cicles i graus)</i>	25
DADES PER UNIVERSITAT		<i>1a matrícula a GRAU (cicles i graus)</i>	26
Matrícula	8	<i>Ràtio Demanda en 1a opció / Oferta de places a 1er curs</i>	28
<i>Matrícula total segons tipus d'estudi</i>	8	<i>Matrícula a POSTGRAU (tercer cicle, màster i doctorat)</i>	29
<i>1a matrícula a la UPF segons tipus d'estudi</i>	9	<i>Matrícula a MÀSTER</i>	30
<i>Matrícula total segons àmbit d'estudi</i>	10	<i>Matrícula a DOCTORAT (3r cicle i doctorat)</i>	31
<i>1a matrícula segons àmbit d'estudi</i>	11	Taxa de rendiment	32
<i>Matrícula per àmbit i tipus d'estudi</i>	12	<i>Taxa de rendiment</i>	32
Graduació	15	<i>EETC sobre matriculats a Graus</i>	33
<i>Graduats a la UPF segons tipus d'estudi</i>	15	Graduació	34
<i>Graduats a la UPF segons àmbit d'estudi</i>	16	<i>Graduats</i>	34
Abandonament	17	<i>Graduats de GRAU (cicles i graus)</i>	35
<i>Abandonament a la UPF segons tipus d'estudi</i>	17	<i>Graduats de MÀSTER</i>	36
<i>Abandonament a la UPF segons àmbit d'estudi</i>	18	<i>Tesis llegendes (tercer cicle i doctorat)</i>	37
<i>Abandonament total i abandonament a primer curs a GRAU</i>	18	<i>Taxa de graduació a GRAU (cicles i graus)</i>	38
<i>Abandonament a primer curs a GRAU segons àmbit</i>	19	<i>Taxa de Graduació a MÀSTER</i>	39
<i>Matrícula, graduació i abandonament a GRAU</i>	20	<i>Taxa d'eficiència a GRAU i MÀSTER</i>	40
<i>Matrícula, graduació i abandonament a MÀSTER</i>	21	<i>Durada mitjana dels estudis a GRAU (cicles i graus)</i>	41
Taxa de rendiment	22	Abandonament	42
<i>Taxa de rendiment a la UPF segons tipus d'estudi</i>	22	<i>Abandonament total</i>	42
<i>Taxa de rendiment a la UPF segons àmbit</i>	23	<i>% abandonament sobre matrícula total</i>	43
		<i>Abandonament total a GRAU (cicles i graus)</i>	44
		<i>Abandonament total a POSTGRAU</i>	45
		<i>Abandonament a 1er curs</i>	46
		<i>% abandonament a 1er sobre matriculats a 1er</i>	47
		<i>Taxa d'abandonament a GRAUS (cicles i graus)</i>	48
		<i>Abandonament a MÀSTER</i>	49

pàg.

SATISFACCIÓ AMB LA DOCÈNCIA REBUDA	49
<i>Satisfacció amb la docència rebuda a Graus</i>	49
<i>Satisfacció amb la docència rebuda a Màsters</i>	50
INTERNACIONALITZACIÓ A LA UPF	51
<i>Estudiants internacionals per tipus estudi</i>	51
<i>% internacionalització segons tipus estudi</i>	51
<i>% internacionalització segons àmbit d'estudi</i>	52
<i>% internacionalització per Centre</i>	53
<i>% internacionalització a GRAU per Centre</i>	54
<i>% internacionalització a POSTGRAU per Centre</i>	55
LA PRESENCIA DE DONES A LA UPF	56
<i>% dones per tipus d'estudi</i>	56
<i>% dones per àmbit</i>	57
<i>% dones per facultat</i>	58
ANNEXOS:	
<i>ANNEX 1. Titulacions impartides a la UPF per Centre i any d'inici i extinció</i>	61
<i>ANNEX 2. Evolució ràtio Demanda en 1a opció/ Oferta de places a 1er, per estudi</i>	64

En aquest informe es fa una anàlisi de la docència a la UPF des dels seus inicis fins a l'actualitat. Es tracta de pràcticament vint anys, durant els quals es consolida una nova universitat i també l'adaptació a un nou sistema universitari, l'europeu, que es coneix com Espai Europeu d'Educació Superior (EEES).

Primer es dona una visió global d'universitat, després s'entra en més detall a nivell de centres, i en alguns casos també es donarà informació a nivell de titulacions.

Introducció

Els primers quinze anys, consolidació del model UPF

Les primeres classes de la UPF es van impartir l'octubre de 1990 amb prop de tres-cents estudiants de les noves llicenciatures en Dret i en Ciències Econòmiques i Empresarials. Els anys següents aquesta oferta es va ampliar amb la diplomatura en Ciències Empresarials, Gestió i Administració Pública i Relacions Laborals, i les llicenciatures en Administració i Direcció d'Empreses, Comunicació Audiovisual, Periodisme (només segon cicle), Humanitats, Traducció i Interpretació i Ciències Polítiques i de l'Administració. Paral·lelament també s'oferien doctorats en Economia, Dret, Comunicació Audiovisual, Periodisme, Humanitats i Traducció i Interpretació.

El curs 1998-99 es comencen a impartir la llicenciatura de Biologia i el Doctorat en Ciències de la Salut i de la Vida, i el 1999-2000 els estudis en enginyeria. A l'Annex 1 es poden consultar les titulacions impartides a la UPF al llarg de la seva història.

La UPF estructura els seus estudis entorn de tres àmbits de coneixement estretament connectats: les ciències socials i humanes, les ciències de la salut i de la vida, i les ciències i tecnologies de la informació i la comunicació.

La UPF neix amb la voluntat de ser una universitat de qualitat amb un model d'ensenyament diferent del de la resta d'universitats catalanes. Els seus trets més distintius són que les llicenciatures que s'hi ofereixen són de quatre anys, mentre que en la resta del sistema universitari espanyol són de cinc anys; el curs s'organitza trimestralment (10 setmanes de docència i 2 d'exàmens), en la resta de les universitats la docència és semestral; un nivell d'exigència elevat, determinat per un règim de permanència a primer curs estricte (per poder continuar els mateixos estudis iniciats a la Universitat Pompeu Fabra, els estudiants de primer curs han de superar durant el primer any acadèmic dels estudis el 50% dels crèdits de què consta el curs); i un tracte personalitzat amb l'estudiant.

Els últims anys. Integració a l'EEES

Durant aquests anys un canvi molt important del sistema universitari espanyol, que afecta també al català, és la integració a l'Espai Europeu d'Educació Superior (EEES).

Es tracta tant d'un canvi estructural com conceptual. Per començar, l'EEES s'estructura en uns estudis de grau de 3 anys, i uns estudis de postgrau compostos pels màsters, de 2 anys, i el doctorat. Tot i això a l'estat espanyol es va optar per un sistema 4+1, graus de quatre anys i màsters d'un any. El fet que no s'optés pel model 3+2, l'europeu, és degut a les reticències que hi havia des de les universitats a tornar a modificar el model, ja que feia pocs anys que s'havia passat de les llicenciatures de 5 anys a 4 anys.

D'altra banda, la integració a l'EEES també suposa un canvi conceptual, tant en la forma d'ensenyament (classes magistrals, seminaris, pràctiques, avaluació continua...), com en l'autonomia de cada universitat per definir els programes dels estudis que imparteix i per garantir la qualitat dels mateixos. Ja no hi ha una institució central que determini els plans d'estudis, com era el Ministerio de Educación de l'estat espanyol, que totes les universitats han de seguir, sinó que hi ha unes directius generals, definides per l'EEES, que orienten les universitats com han de definir els seus plans d'estudis, a la vegada les universitats s'han de proveir d'un sistema intern de garantia de la qualitat de les titulacions, públic, que permeti l'acreditació de la qualitat de la titulació que s'ofereix.

El primer pas per integrar-se a l'EEES es fa el curs 2006-07 amb la introducció dels màsters oficials (ara anomenats màsters universitaris), que substitueixen els cursos de doctorat. El curs 2009-10, era el curs previst per començar a impartir graus, tots de quatre anys, en substitució de les diplomatures o enginyeries tècniques (3 anys) i les llicenciatures i enginyeries (de 4 anys). A algunes universitats el curs 2008-09 ja es van començar a impartir graus, aquest és el cas de la UPF que va començar amb sis graus: Biologia Humana, Comunicació Audiovisual, Humanitats, Medicina, Publicitat i Relacions Públiques i Traducció i Interpretació.

La integració a l'EEES ha suposat primerament un increment d'alumnes, bàsicament degut a la incorporació dels estudiants de màster; i, amb la perspectiva de més de cinc anys d'integració a l'EEES (pels màsters ja són vuit i per alguns graus, sis), una millora dels indicadors de rendiment de la docència.

Titulacions impartides

Durant els primers anys la UPF impartia una vintena de títols entre cicles (llicenciatures i diplomatures) i tercer cicle (doctorats); a finals dels 90 l'oferta creix amb la incorporació dels estudis de l'àmbit de les ciències de la salut i de la vida i de les tecnologies, situant-se entorn les 30 titulacions; i a partir del 2006, amb la incorporació a l'EEES l'oferta de títols torna a incrementar-se degut a l'oferta dels màsters bàsicament.

Actualment a la UPF s'hi ofereixen 22 estudis de grau, 27 màsters universitaris i 9 doctorats, una seixantena d'estudis en total, entre grau i postgrau (veure Annex 1, on es poden consultar les titulacions impartides a la UPF al llarg de la seva història).

Titulacions impartides a la UPF segons tipus d'estudi

	1993	1994	1995	1996	1997	1998	1999	2000	2001	2002	2003	2004	2005	2006	2007	2008	2009	2010	2011	2012	2013
CICLES	11	11	12	12	12	13	15	14	17	17	18	19	20	20	20	14	3	3	3	2	
GRAU																6	19	19	21	21	22
3R CICLE	7	9	10	8	9	17	19	16	14	15	16	16	18	10	6						
MASTER														13	16	20	24	27	28	27	27
DOCTORAT														3	6	9	9	9	9	9	9
TOTAL UPF	18	20	22	20	21	30	34	30	31	32	34	35	38	46	48	49	55	58	61	59	58

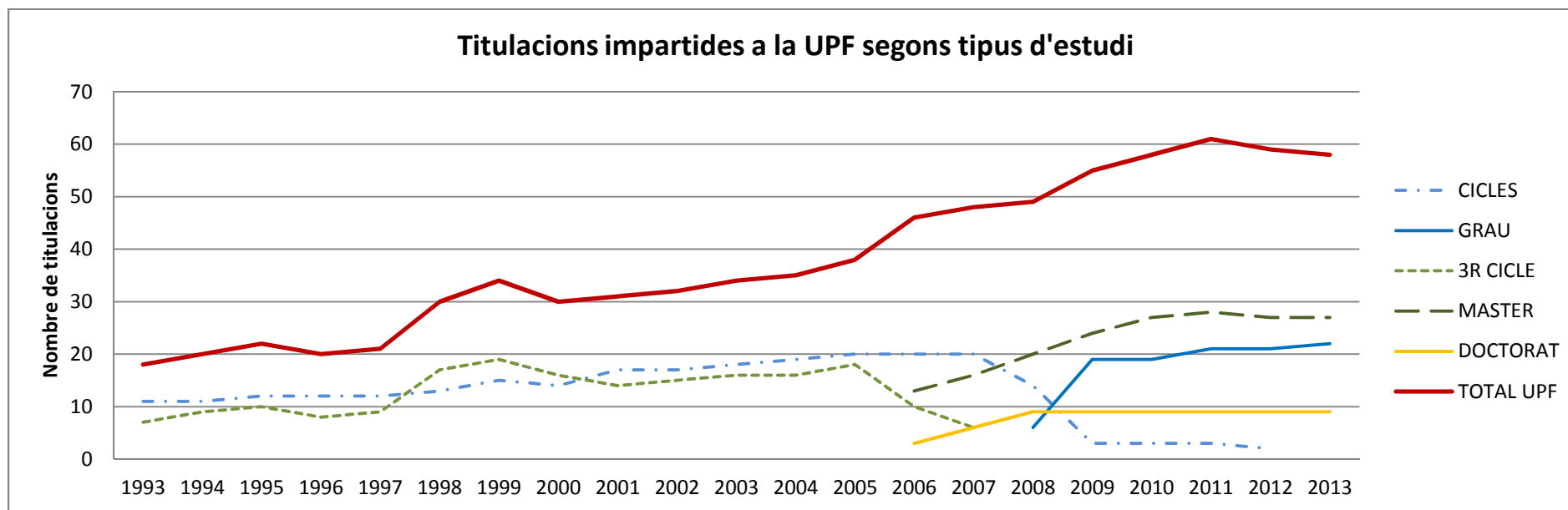

Segons l'àmbit d'estudi, a la UPF es va començar impartint titulacions de l'àmbit de les Ciències Socials¹ la gran majoria, i del de les Humanitats². A finals dels anys 90, s'incorporen estudis dels àmbits de les Ciències de la Salut i Tècnic. Actualment, pràcticament la meitat dels estudis que s'ofereixen a la UPF són de Ciències Socials, prop del 30% d'Humanitats i la resta de titulacions es distribueixen a parts molt similars entre els àmbits de Ciències de la Salut (13%) i Tècnic (13%).

Titulacions impartides a la UPF segons àmbit

	1993	1994	1995	1996	1997	1998	1999	2000	2001	2002	2003	2004	2005	2006	2007	2008	2009	2010	2011	2012	2013
Ciències Socials	16	18	18	16	16	19	20	17	17	17	17	16	18	22	22	21	25	26	28	28	29
Humanitats	2	2	4	4	5	9	9	7	7	8	10	11	12	10	11	11	14	17	17	14	13
Ciències Salut						2	2	2	2	2	2	2	2	8	8	9	9	9	9	9	8
Tecnic							3	4	5	5	5	6	6	6	7	8	7	6	7	8	8
TOTAL UPF	18	20	22	20	21	30	34	30	31	32	34	35	38	46	48	49	55	58	61	59	58

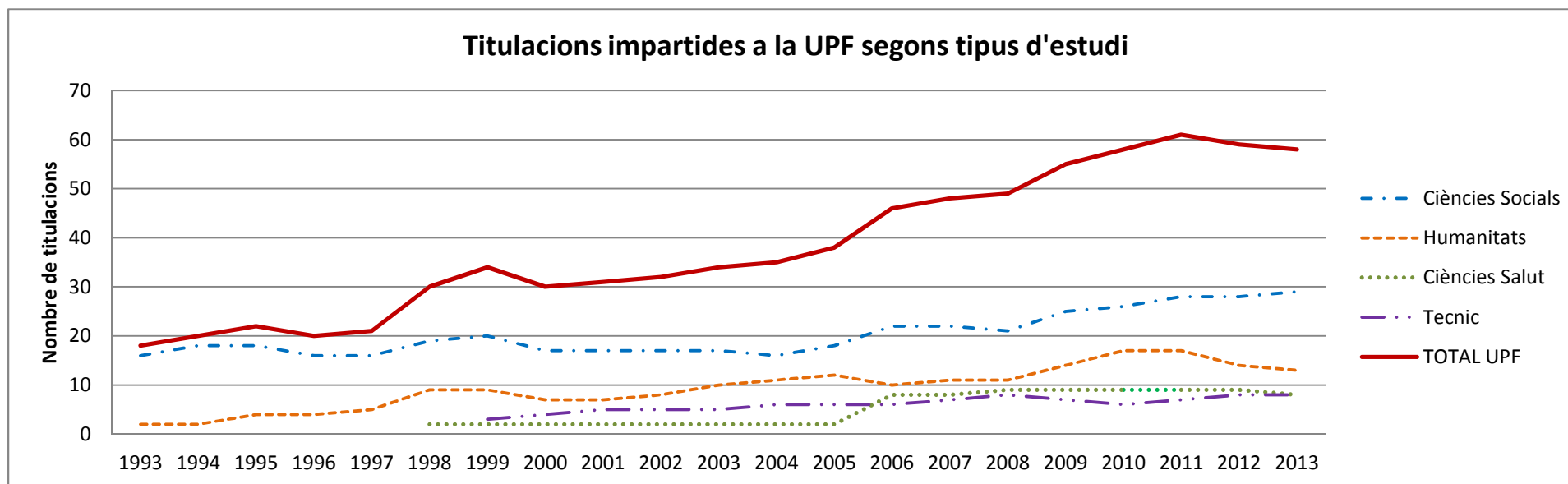

¹ L'àmbit Ciències Socials inclou els estudis dels següents centres: Dret, Economia, Ciències polítiques i Socials i Comunicació.

² L'àmbit Humanitats inclou els estudis dels següents centres: Humanitats i Traducció i Interpretació

DADES A NIVELL D'UNIVERSITAT

Consideracions prèvies: tot i que la UPF va començar el curs 1990-91, en aquest informe es comença el 1994, ja que és quan es comencen a tenir dades més fiables; en tot moment es fa referència als estudis integrats, no als adscrits

Matrícula

Un cop desplegats els primers estudis, a la UPF hi havia una matrícula total de prop de 5.000 estudiants, dels quals poc més de 250 eren de 3r cicle (cursos de doctorat), una proporció del 6%. La matrícula augmenta any rere any per la incorporació de nous estudis tant de grau (cicles i graus) com de postgrau (3r cicle, màster, doctorat).

En aquests vint anys la matrícula de grau s'ha doblat, situant-se per sobre els 9.500 estudiants, i la de postgrau pràcticament s'ha multiplicat per vuit, situant-se per sobre els 2000 estudiants matriculats. Des del curs 2010-11, la matrícula total a la UPF supera els 10.000 estudiants.

Actualment la proporció entre la matrícula total de grau i postgrau és de 8 a 2, és a dir 80% matriculats a grau i 20% a postgrau, percentatge, aquest últim, lleugerament superior al del conjunt dels Sistema universitari públic català on la matrícula de postgrau representa el 15,7% del total de la matrícula.

Matrícula total segons tipus d'estudi

	1994	1995	1996	1997	1998	1999	2000	2001	2002	2003	2004	2005	2006	2007	2008	2009	2010	2011	2012	2013
CICLES	4.612	5.540	6.140	6.528	6.812	7.063	7.151	7.468	7.733	7.832	7.762	7.766	7.475	7.174	6.043	5.019	3.966	2.047	609	146
GRAU															610	2.914	4.959	7.102	8.745	9.461
3R CICLE	272	327	355	373	494	571	598	662	733	820	912	1.006	990	860	679	525	372	259	181	131
MASTER													257	476	643	902	1.010	1.016	923	913
DOCTORAT													45	166	351	571	800	933	1.088	1.170
TOTAL UPF	4.884	5.867	6.495	6.901	7.306	7.634	7.749	8.130	8.466	8.652	8.674	8.772	8.767	8.676	8.326	9.931	11.107	11.357	11.546	11.821

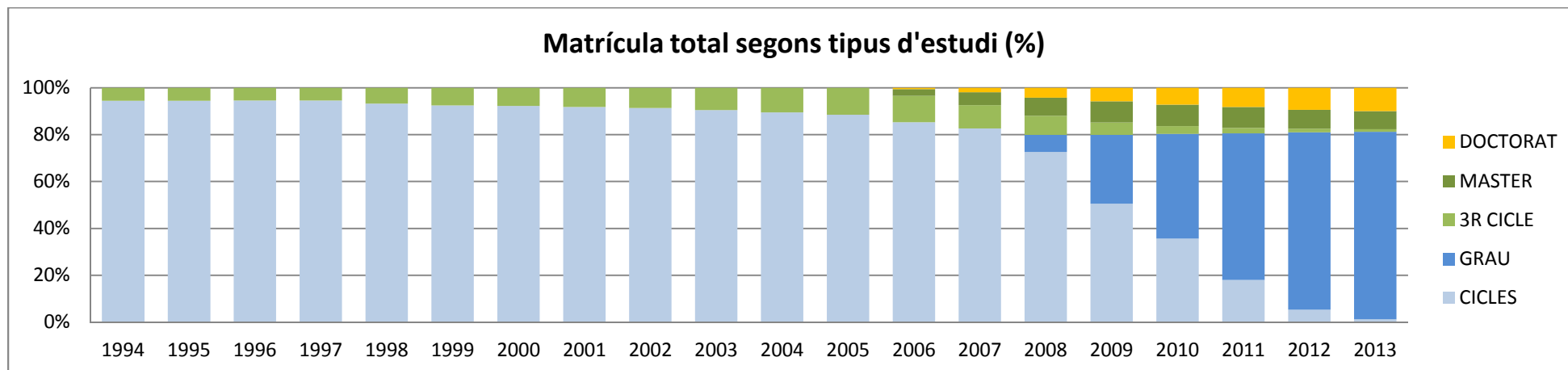

Considerant la **primera matrícula**, és a dir els estudiants de nou accés a la universitat, es pot veure que s'ha passat d'una matrícula d'entorn els 2.000 estudiants els primers anys a una primera matrícula actualment al voltant dels 3.500 estudiants, entre grau i postgrau. És interessant destacar que els últims anys la proporció en la primera matrícula de grau/postgrau passa a ser pràcticament de 7 a 3, 70% matriculats a grau i 30% a postgrau (27% concretament).

1a matrícula a la UPF segons tipus d'estudi

	1994	1995	1996	1997	1998	1999	2000	2001	2002	2003	2004	2005	2006	2007	2008	2009	2010	2011	2012	2013
CICLES	1.851	1.815	1.852	1.847	1.939	2.203	2.019	2.276	2.365	2.396	2.232	2.225	2.167	2.098	1.362	546	280	87	39	2
GRAU															610	2.428	2.483	2.671	2.568	2.653
3R CICLE	190	138	177	145	207	211	198	244	271	291	255	266	142	52						
MASTER													257	422	536	724	773	793	689	695
DOCTORAT													45	129	197	255	285	276	306	309
TOTAL UPF	2.041	1.953	2.029	1.992	2.146	2.414	2.217	2.520	2.636	2.687	2.487	2.491	2.611	2.701	2.705	3.953	3.821	3.827	3.602	3.659

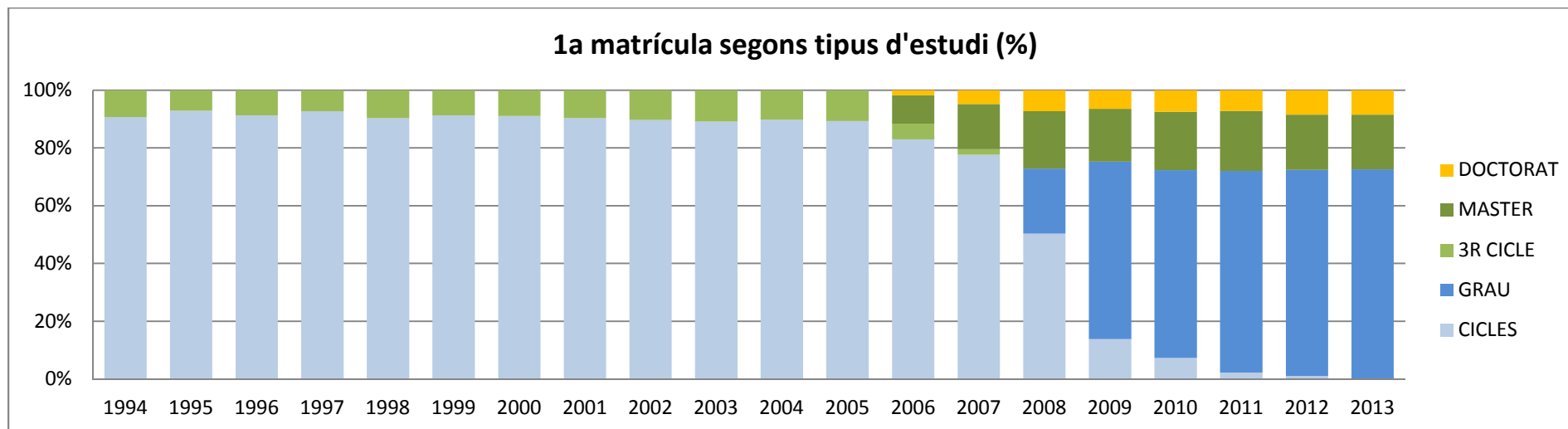

Segons l'àmbit d'estudi, els primers anys de la UPF entre el 80 i el 85% del total dels estudiants matriculats ho feien en estudis de l'àmbit de les ciències socials, i la resta a l'àmbit de les humanitats. Amb la incorporació dels estudis de l'àmbit de les ciències de la salut i de les tecnologies, i també de la integració a l'EEES i la conseqüent incorporació dels màsters, aquests percentatges han variat, i actualment la distribució de la matrícula total per àmbits d'estudi és de prop del 65% per l'àmbit de les ciències socials, proper al 20% en l'àmbit de les humanitats, i un 10% a l'àmbit de les ciències de la salut i al tècnic, respectivament.

Matrícula total segons àmbit

	1994	1995	1996	1997	1998	1999	2000	2001	2002	2003	2004	2005	2006	2007	2008	2009	2010	2011	2012	2013
Ciències Socials	4.213	4.904	5.375	5.613	5.790	5.858	5.776	5.790	5.856	5.885	5.688	5.695	5.556	5.387	4.923	6.116	6.997	7.129	7.258	7.369
Humanitats	671	963	1.120	1.288	1.423	1.497	1.505	1.604	1.675	1.698	1.757	1.788	1.794	1.783	1.801	1.993	2.143	2.149	2.132	2.199
Ciències Salut					93	173	250	318	379	417	441	459	603	712	820	938	1.042	1.118	1.156	1.200
Tècnic						106	218	418	556	652	788	830	814	794	781	884	925	961	1.000	1.053
TOTAL UPF	4.884	5.867	6.495	6.901	7.306	7.634	7.749	8.130	8.466	8.652	8.674	8.772	8.767	8.676	8.326	9.931	11.107	11.357	11.546	11.821

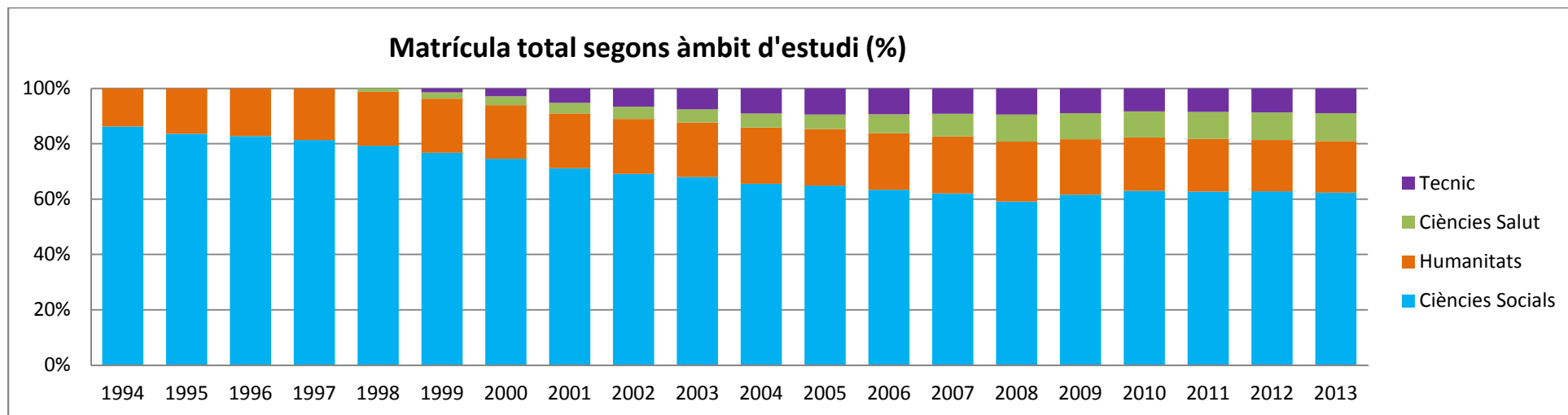

Des de la perspectiva de la primera matrícula o la matrícula de nou accés, la relació entre àmbits es manté.

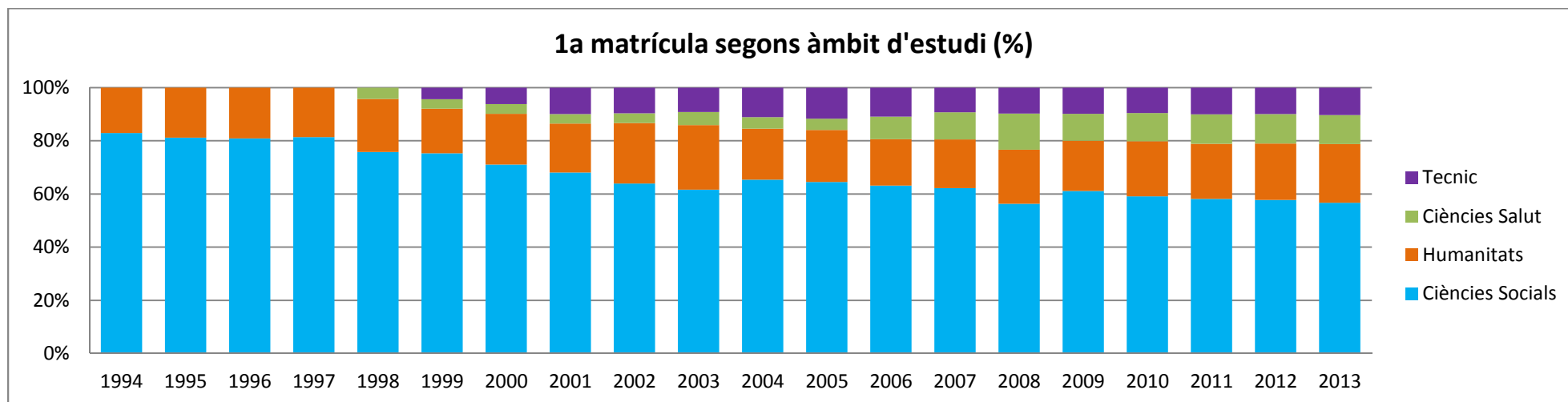

Tanmateix, la distribució dels estudiants matriculats segons siguin de grau (cicles i graus) o postgrau (3r cicle, màsters, doctorat) varia en funció de l'àmbit d'estudi. Així, els àmbits de les ciències socials i tècnic són els que tenen un percentatge més elevat d'estudiants de grau, entorn al 90% i al 80% respectivament, mentre que als estudis d'humanitats aquests són el 70%, i en l'àmbit de les ciències de la salut quasi el 50%.

En la distribució dels estudiants matriculats a postgrau també hi ha diferències segons si aquests són majoritàriament de màster o de doctorat. En els àmbits de ciències socials el 45% dels estudiants matriculats a postgrau estan cursant un màster, i al d'humanitats aquests són el 60%. En els àmbits de les ciències de la salut i el tècnic els estudiants matriculats a un màster són entorn el 30%, essent entorn el 70% els que fan un doctorat

Matrícula per àmbit i tipus d'estudi

		1994	1995	1996	1997	1998	1999	2000	2001	2002	2003	2004	2005	2006	2007	2008	2009	2010	2011	2012	2013
Ciències Socials	CICLES	4.035	4.717	5.181	5.395	5.546	5.575	5.486	5.489	5.524	5.529	5.297	5.266	5.033	4.822	4.178	3.681	3.066	1.604	443	111
	GRAU															175	1.783	3.240	4.806	6.101	6.555
	3R CICLE	178	187	194	218	244	283	290	301	332	356	391	429	453	422	325	258	185	134	96	72
	MASTER													70	127	188	266	312	328	314	283
	DOCTORAT														16	57	128	194	257	304	348
Humanitats	CICLES	577	823	959	1.133	1.199	1.271	1.285	1.357	1.405	1.402	1.436	1.434	1.401	1.371	1.014	724	482	197	59	8
	GRAU															320	640	941	1.231	1.411	1.498
	3R CICLE	94	140	161	155	224	226	220	247	270	296	321	354	344	257	213	172	129	99	73	52
	MASTER													41	119	173	337	415	426	338	385
	DOCTORAT													8	36	81	120	176	196	251	256
Ciències Salut	CICLES					67	127	189	244	295	296	298	302	311	308	236	177	118	54	1	
	GRAU															115	225	337	465	522	583
	3R CICLE					26	46	61	74	84	121	143	157	141	138	105	71	41	18	8	4
	MASTER													126	184	203	214	214	210	217	191
	DOCTORAT													25	82	161	251	332	371	408	422
Tècnic	CICLES						90	191	378	509	605	731	764	730	673	615	437	300	192	106	27
	GRAU																266	441	600	711	825
	3R CICLE						16	27	40	47	47	57	66	52	43	35	24	17	8	4	3
	MASTER													20	46	79	85	69	52	54	54
	DOCTORAT													12	32	52	72	98	109	125	144
TOTAL UPF		4.884	5.867	6.495	6.901	7.306	7.634	7.749	8.130	8.466	8.652	8.674	8.772	8.767	8.676	8.326	9.931	11.107	11.357	11.546	11.821

Matrícula total segons àmbit tipus d'estudi. Ciències Socials (%)

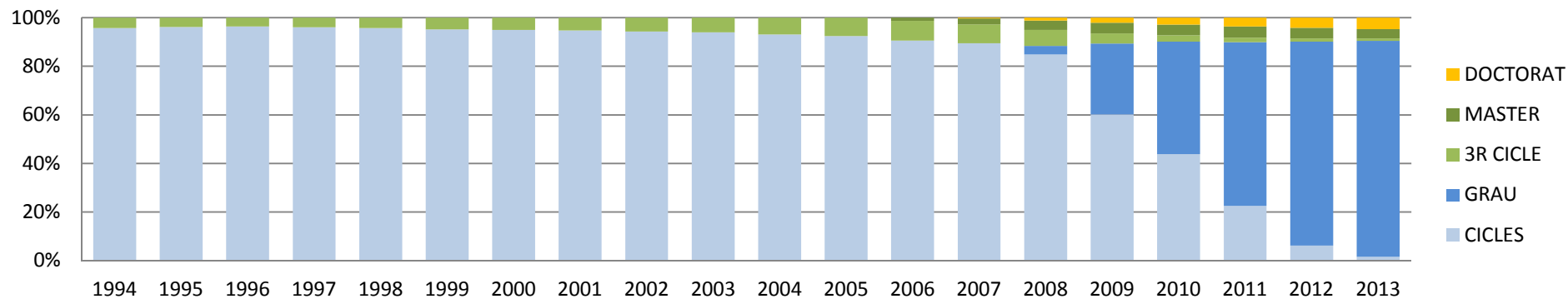

Matrícula total segons àmbit tipus d'estudi. Humanitats(%)

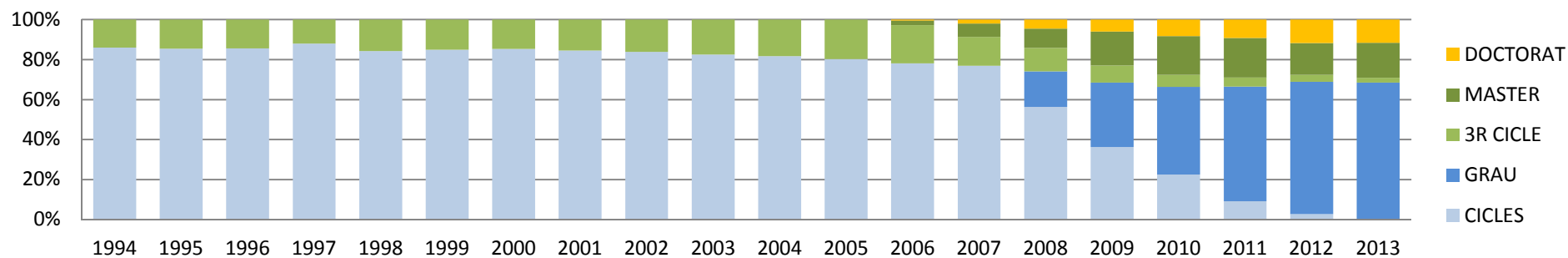

Matrícula total segons àmbit tipus d'estudi. Ciències de la Salut (%)

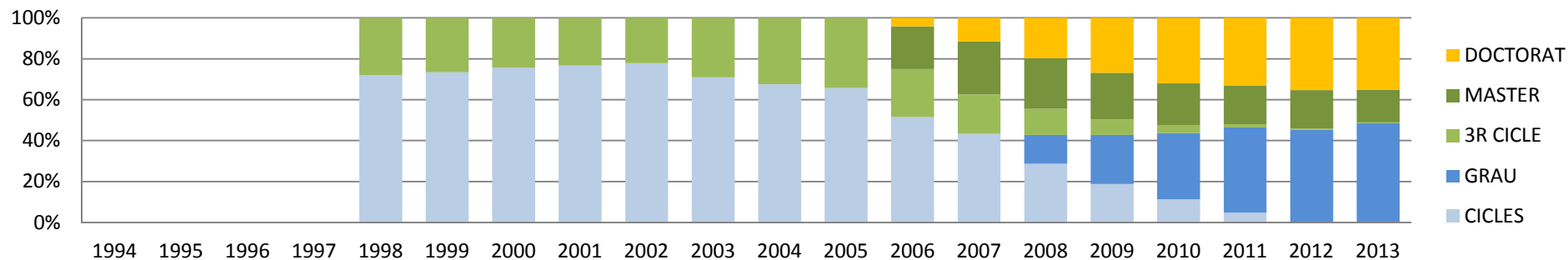

Matrícula total segons àmbit tipus d'estudi. Tècnic (%)

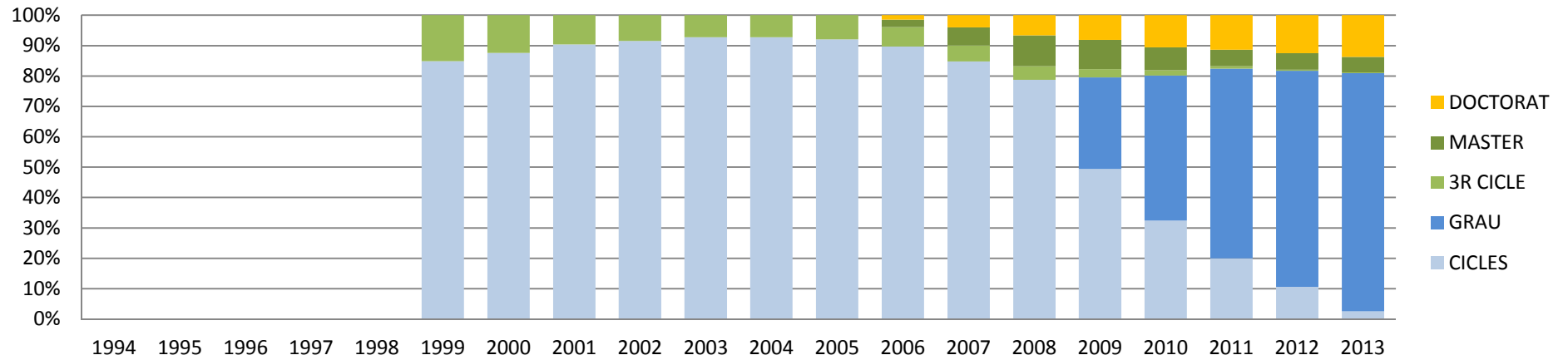

Graduació

Amb el desplegament complet dels primers estudis, a la UPF es graduen un miler d'estudiants a l'any, i a mesura que s'amplia l'oferta de títols i hi ha els primers doctorats, aquesta xifra se situa per sobre els 1500 graduats. Amb la introducció dels màsters, el curs 2006, els graduats a la UPF s'incrementen en més de 600 alumnes per curs en pocs anys.

Si bé els primers anys els graduats de cicle representaven més del 95% dels estudiants graduats a la UPF, a partir del 2006, amb la introducció dels màsters, el percentatge dels graduats en grau es va reduint i actualment se situa entre el 65% i el 70%. Pel què fa a la resta, entorn el 25% són graduats de màster i el 5% de doctorat.

Graduats a la UPF segons tipus d'estudi³

	1994	1995	1996	1997	1998	1999	2000	2001	2002	2003	2004	2005	2006	2007	2008	2009	2010	2011	2012
CICLES	665	1.026	1.221	1.393	1.432	1.495	1.508	1.418	1.561	1.684	1.717	1.552	1.609	1.647	1.705	1.739	1.820	1.349	410
GRAU																		265	1.369
MASTER													162	309	408	590	676	699	642
DOCTORAT	5	13	15	17	24	18	33	36	37	52	70	49	72	97	103	105	127	136	157
TOTAL UPF	670	1.039	1.236	1.410	1.456	1.513	1.541	1.454	1.598	1.736	1.787	1.601	1.843	2.053	2.216	2.434	2.623	2.449	2.578

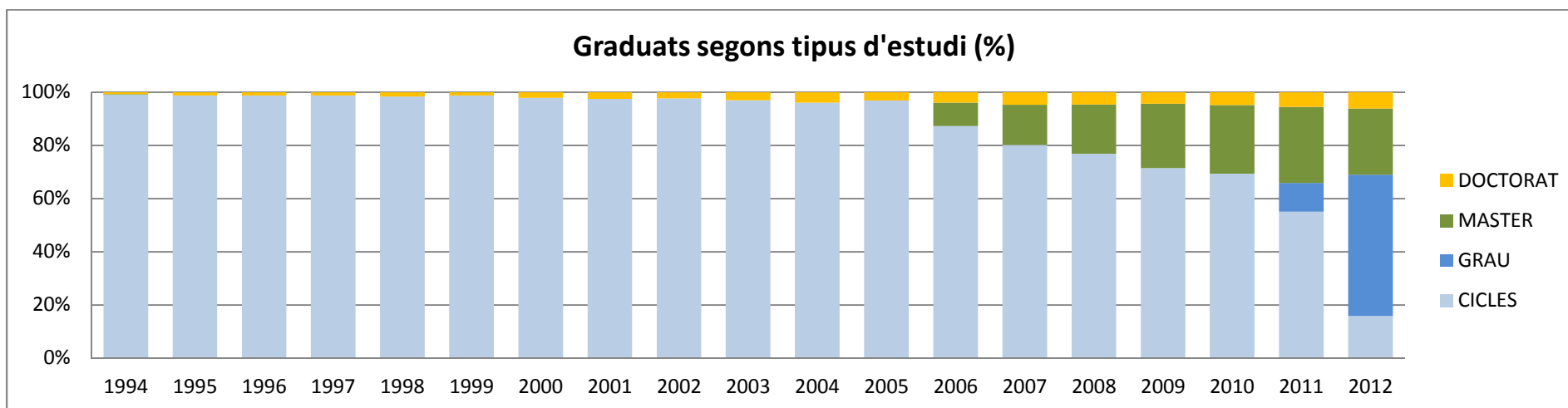

³ En aquesta taula els graduats de 3r cicle s'han incorporat a Doctorat.

Els graduats segons l'àmbit d'estudi mantenen una proporció molt similar a la de la matrícula, és a dir un 60% de graduats són de l'àmbit de les ciències socials, un 20% del d'humanitats, el 10% de ciències de la salut i de l'àmbit tècnic, tot i que cal precisar que la proporció d'aquests últims graduats disminueix lleugerament a causa de l'elevat abandonament en aquests estudis.

Graduats a la UPF segons àmbit d'estudi

	1994	1995	1996	1997	1998	1999	2000	2001	2002	2003	2004	2005	2006	2007	2008	2009	2010	2011	2012
Ciències Socials	665	931	1127	1195	1245	1283	1300	1208	1220	1335	1341	1145	1247	1329	1440	1598	1627	1450	1594
Humanitats		95	94	198	187	213	208	197	259	246	264	250	296	333	348	403	520	573	544
Ciències Salut									60	59	69	62	157	230	246	273	305	310	291
Tècnic								13	25	54	95	141	129	189	177	177	190	125	172
TOTAL UPF	665	1026	1221	1393	1432	1496	1508	1418	1564	1694	1769	1598	1829	2081	2211	2451	2642	2458	2601

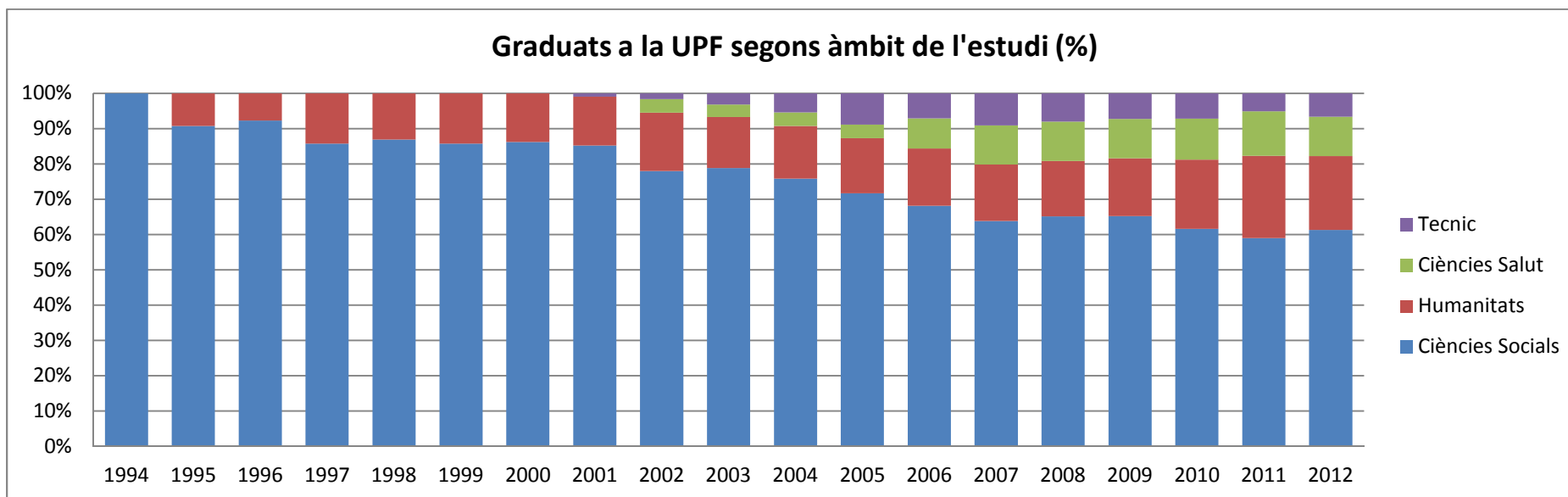

Abandonament

A la UPF no arriba al miler els estudiants que cada curs abandonen els estudis⁴, entre el 7 i el 8% de la matrícula total. Segons el tipus d'estudi, el 80% dels estudiants que abandonen són de grau (cicles o graus), un 10% de màster i un 10% de doctorat. Una proporció similar a la dels estudiants matriculats.

Abandonament total a la UPF segons tipus d'estudi

	1994	1995	1996	1997	1998	1999	2000	2001	2002	2003	2004	2005	2006	2007	2008	2009	2010	2011	2012
CICLES	226	212	228	257	411	401	451	668	734	583	533	572	507	501	395	204	176	121	65
GRAU															91	427	518	648	581
3R CICLE	79	136	120	88	132	153	158	172	171	140	147	140	177	80	59	36	18	7	17
MASTER													43	56	51	72	112	83	74
DOCTORAT													4	12	23	32	52	44	82
TOTAL UPF	305	348	348	345	543	554	609	840	905	723	680	712	731	649	619	771	876	903	819

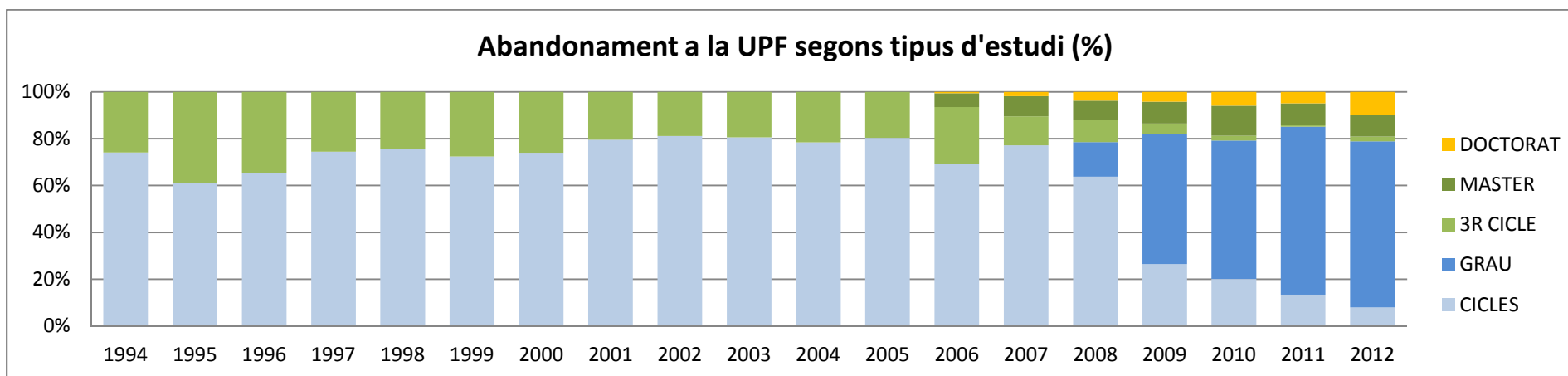

Tenint en compte l'àmbit d'estudi, l'abandonament ja no segueix la mateixa proporció que amb la matrícula, proporcionalment és superior en l'àmbit de les humanitats (30% abandonament enfront 20% matrícula) i en l'àmbit tècnic (20% abandonament enfront 10%), i inferior a l'àmbit de les ciències socials (50% abandonament enfront 60% matrícula) i en l'àmbit de les ciències de la salut, en el qual en molts cursos l'abandonament no arriba al 5%.

⁴ Per calcular l'abandonament es té en compte els estudiants que sense haver-se graduat d'un estudi estan dos cursos sense matricular-s'hi.

Abandonament total a la UPF segons àmbit d'estudi

	1994	1995	1996	1997	1998	1999	2000	2001	2002	2003	2004	2005	2006	2007	2008	2009	2010	2011	2012
Ciències Socials	233	230	245	254	400	340	387	394	407	457	315	327	330	331	282	392	445	468	385
Humanitats	72	118	103	91	138	185	154	322	353	170	199	200	226	191	202	202	241	201	217
Ciències Salut					5	4	19	25	24	14	18	21	26	40	28	29	33	41	63
Tecnic						25	49	99	121	82	148	164	149	87	107	148	157	193	154
Total general	305	348	348	345	543	554	609	840	905	723	680	712	731	649	619	771	876	903	819

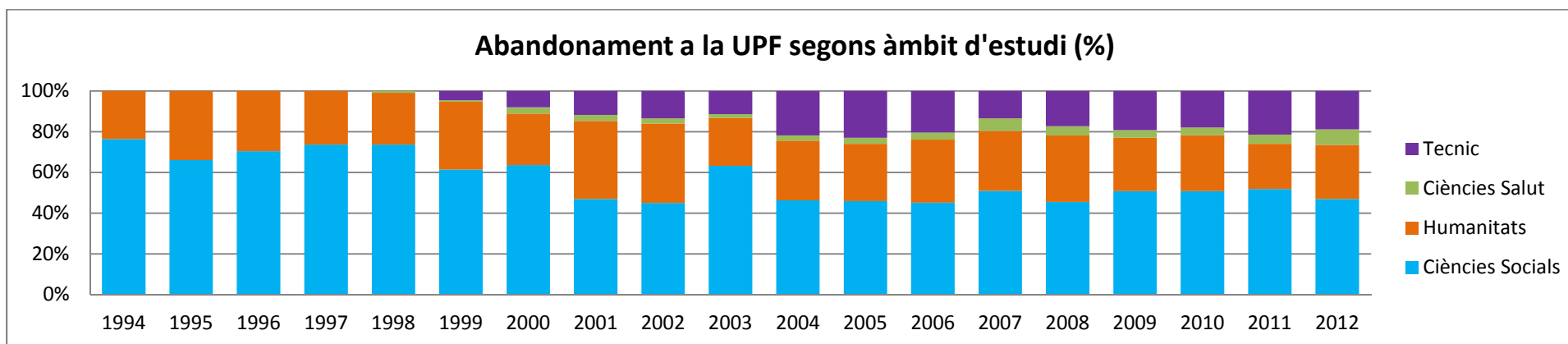

En els estudis de grau (cicles i graus) és molt interessant analitzar l'abandonament a 1er curs, ja que és on es concentra prop de la meitat de l'abandonament total. L'abandonament a 1er curs és degut bàsicament a la no superació del règim de permanència a primer, que a la UPF és molt estricta, ja que per poder continuar els estudis iniciats els estudiants de primer curs han de superar durant el primer any acadèmic dels estudis el 50% dels crèdits de què consta el curs.

Abandonament total i abandonament a primer curs a GRAU (en valor absolut i en %)

	1994	1995	1996	1997	1998	1999	2000	2001	2002	2003	2004	2005	2006	2007	2008	2009	2010	2011	2012
<i>Abandonament a 1r</i>	84	65	77	98	104	152	199	295	350	295	286	293	233	199	214	325	317	333	265
<i>Total abandonament</i>	226	212	228	257	441	401	451	668	734	583	533	572	507	501	486	631	694	769	646
% abandonament a 1er	37,17	30,66	33,77	38,13	23,58	37,91	44,12	44,16	47,68	50,60	53,66	51,22	45,96	39,72	44,03	51,51	45,68	43,30	41,02
% abandonament resta cursos	62,83	69,34	66,23	61,87	76,42	62,09	55,88	55,84	52,32	49,40	46,34	48,78	54,04	60,28	55,97	48,49	54,32	56,70	58,98

Tenint en compte l'àmbit dels estudis, l'abandonament a 1er curs és molt més accentuat als estudis de l'àmbit tècnic, ja que suporten el 35% del total d'aquest abandonament a la universitat quan en relació la matrícula total el seu pes és del 10%.

Abandonament a primer curs segons àmbit d'estudi a GRAU

	1994	1995	1996	1997	1998	1999	2000	2001	2002	2003	2004	2005	2006	2007	2008	2009	2010	2011	2012
Ciències Socials	78	61	73	91	70	101	121	157	198	194	122	117	79	84	79	156	132	146	96
Humanitats	6	4	4	7	34	30	35	56	67	46	66	66	61	58	69	75	70	66	64
Ciències Salut												5	3	3	8	8	13	5	11
Tècnic						21	43	82	85	55	98	105	90	54	58	86	102	116	94
TOTAL UPF	84	65	77	98	104	152	199	295	350	295	286	293	233	199	214	325	317	333	265

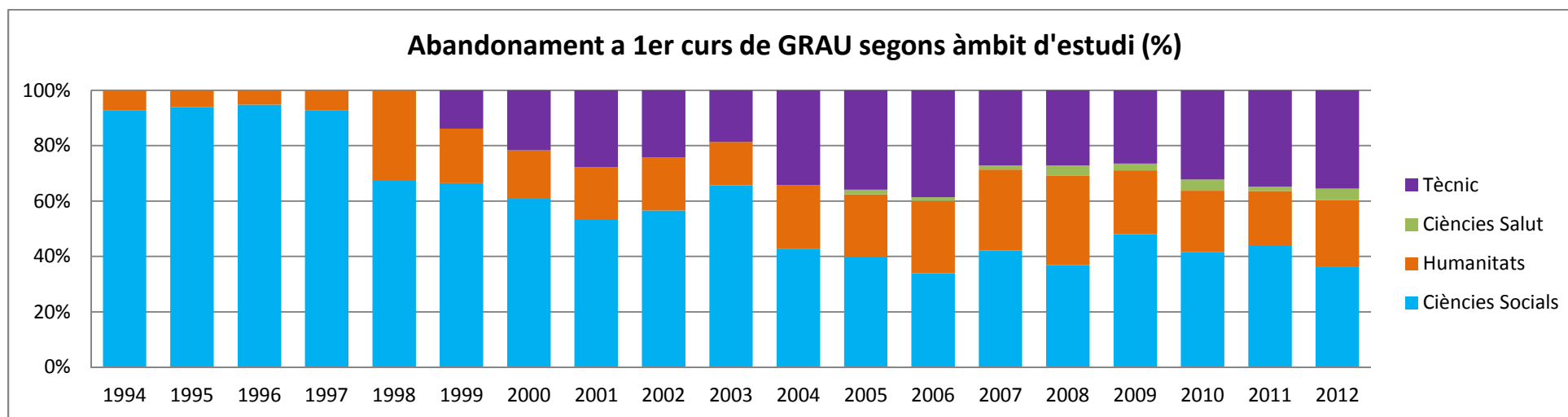

Analitzant la matrícula, la graduació i l'abandonament a grau (cicles i graus) es constata que del total d'estudiants matriculats en un curs, en números rodons, el 70% continua els estudis, el 20% es gradua i el 10% abandona.

Matrícula, graduació i abandonament a GRAU (en valor absolut i en %)

	1994	1995	1996	1997	1998	1999	2000	2001	2002	2003	2004	2005	2006	2007	2008	2009	2010	2011	2012
Total matriculats (M)	4612	5540	6140	6528	6812	7063	7151	7468	7733	7832	7762	7766	7475	7174	7111	8343	8925	9149	9354
Total graduats (G)	665	1.026	1.221	1.393	1.432	1.495	1.508	1.418	1.561	1.684	1.717	1.552	1.609	1.647	1.705	1.739	1.820	1.614	1.779
Total abandonament (A)	226	212	228	257	309	401	451	668	734	583	533	572	507	501	486	631	694	769	646
	1994	1995	1996	1997	1998	1999	2000	2001	2002	2003	2004	2005	2006	2007	2008	2009	2010	2011	2012
% continuen estudis (M-G-A)/M	80,68	77,65	76,40	74,72	74,44	73,16	72,61	72,07	70,32	71,05	71,01	72,65	71,69	70,06	69,19	71,59	71,83	73,95	74,08
% G/M	14,42	18,52	19,89	21,34	21,02	21,17	21,09	18,99	20,19	21,50	22,12	19,98	21,53	22,96	23,98	20,84	20,39	17,64	19,02
% A/M	4,90	3,83	3,71	3,94	4,54	5,68	6,31	8,94	9,49	7,44	6,87	7,37	6,78	6,98	6,83	7,56	7,78	8,41	6,91

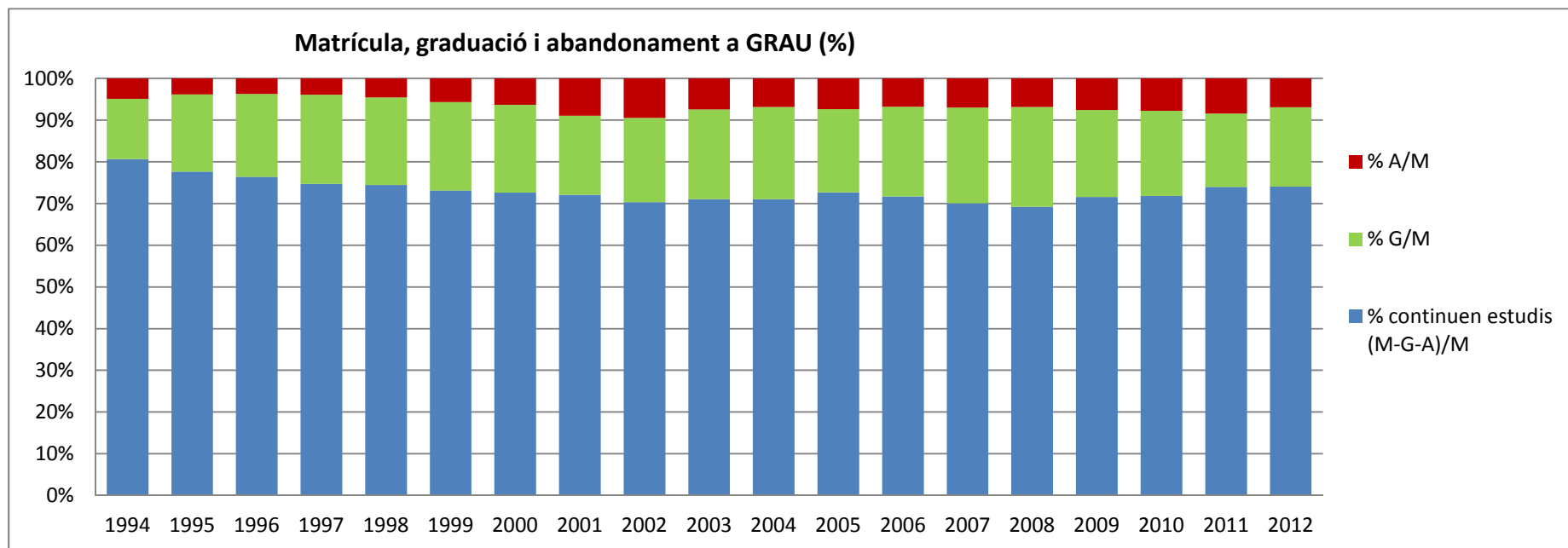

Pels màsters aquests percentatges són molt diferents, ja que els estudiants que continuen els estudis són el 20% (normal tenint en compte que la majoria dels màsters són d'un any de durada i que són pocs els estudiants que estudien un màster a temps parcial), el 70% es graduen i el 10% abandonen.

Matrícula, graduació i abandonament a MÀSTER (en valors absoluts i en %)

	2006	2007	2008	2009	2010	2011	2012
<i>Total matriculats (M)</i>	257	476	643	902	1010	1016	923
<i>Total graduats (G)</i>	162	309	408	590	676	699	642
<i>Total abandonament (A)</i>	43	56	51	72	112	83	74
	2006	2007	2008	2009	2010	2011	2012
% continuen estudis (M-G-A)/M	20,23	23,32	28,62	26,61	21,98	23,03	22,43
% G/M	63,04	64,92	63,45	65,41	66,93	68,80	69,56
% A/M	16,73	11,76	7,93	7,98	11,09	8,17	8,02

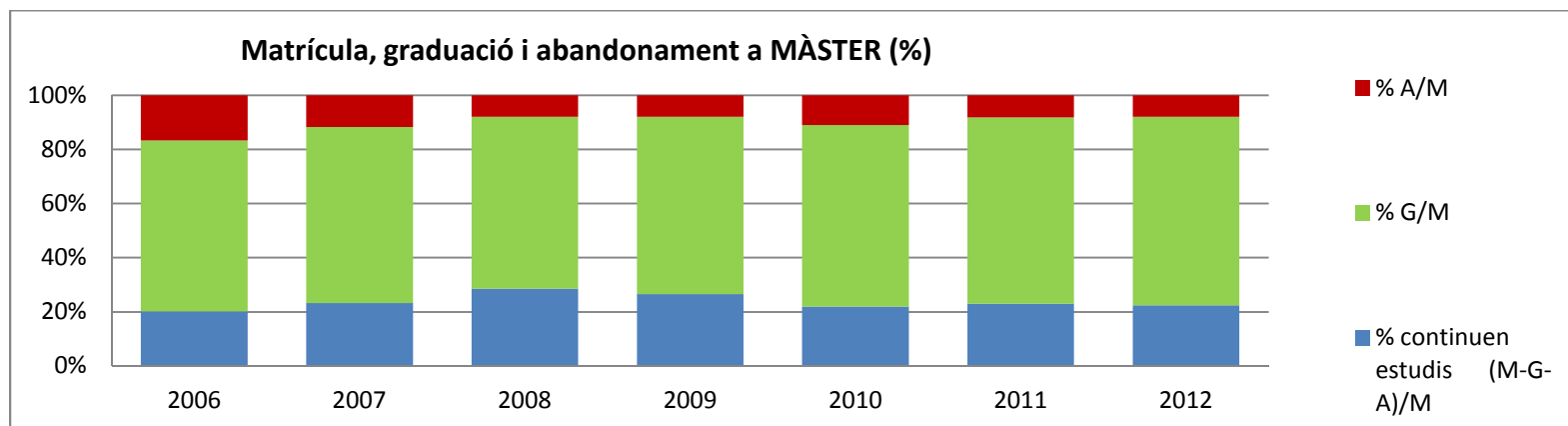

Taxa de rendiment

La taxa de rendiment dels estudiants és els crèdits superats sobre els crèdits matriculats. A la UPF la taxa de rendiment és molt elevada, situant-se entorn el 90% els últims cursos. És interessant destacar com, a partir de la integració a l'EEES (curs 2006-7 pels màsters i 2008-09 pels graus), la taxa de rendiment va incrementant-se any rere any.

Aquest increment s'observa tant a nivell de Grau (cicles i graus) com de màster. En el cas dels graus cal assenyalar que la UPF té la taxa de rendiment més elevada del Sistema universitari públic català, que en el seu conjunt és del 82%.

Taxa de rendiment segons el tipus d'estudi

	1994	1995	1996	1997	1998	1999	2000	2001	2002	2003	2004	2005	2006	2007	2008	2009	2010	2011	2012
CICLES	90,14	90,01	88,68	87,52	85,39	83,82	83,03	81,95	80,13	79,94	81,12	80,84	81,78	82,89	83,75	85,21	86,18	85,68	79,34
GRAU															82,38	83,02	86,73	88,40	90,30
MASTER													87,40	89,08	91,61	91,64	90,54	92,02	93,03
TOTAL UPF	90,14	90,01	88,68	87,52	85,39	83,82	83,03	81,95	80,13	79,94	81,12	80,84	81,93	83,17	84,12	85,07	86,84	88,23	90,21

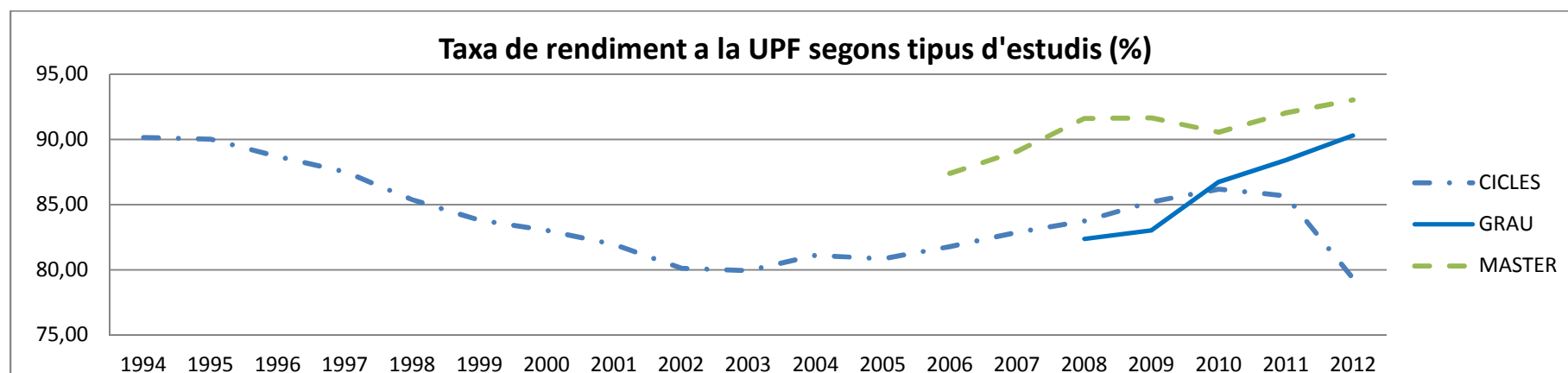

Segons l'àmbit d'estudi, són els estudis de l'àmbit de les ciències de la salut els que tenen una taxa de rendiment més elevada, entorn el 95%; els estudis dels àmbits de les ciències socials i de les humanitats també tenen una taxa de rendiment molt elevada, entre el 80 i el 90%. En els estudis de l'àmbit tècnic, la taxa de rendiment és més baixa, entre un 65% i un 70%.

Taxa de rendiment a la UPF segons l'àmbit d'estudi

	1994	1995	1996	1997	1998	1999	2000	2001	2002	2003	2004	2005	2006	2007	2008	2009	2010	2011	2012
Ciències Socials	90,74	90,24	88,58	87,51	85,31	83,84	83,29	82,57	80,64	79,54	82,53	82,28	83,28	83,78	85,01	86,38	88,55	89,93	91,98
Humanitats	86,43	88,80	89,16	87,57	85,18	83,93	82,93	82,31	81,45	82,83	80,93	81,02	81,45	82,26	82,14	82,36	84,21	87,02	88,39
Ciències Salut					95,75	93,38	94,52	93,17	92,88	95,28	95,36	93,64	93,39	95,05	95,52	94,48	95,08	94,77	95,28
Tècnic						67,49	64,67	64,79	64,22	69,89	64,80	63,48	64,57	70,71	69,18	70,53	69,82	69,82	73,92
TOTAL UPF	90,14	90,01	88,68	87,52	85,39	83,82	83,03	81,95	80,13	79,94	81,12	80,84	81,93	83,17	84,12	85,07	86,84	88,23	90,21

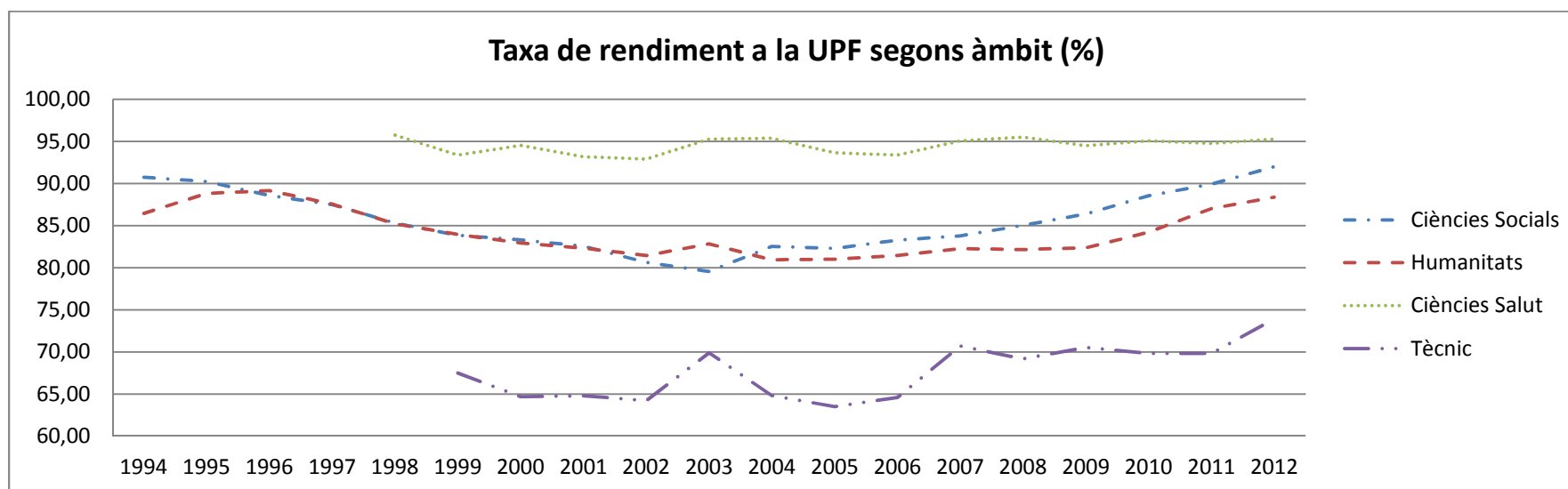

DADES A NIVELL DE CENTRE

Consideracions prèvies: es considera Centre a l'agrupació Facultat o Escola i Departament de cada àmbit. Tanmateix quan es parli concretament de graus es pot fer referència a les facultats o a l'Escola Superior Politècnica, i quan es parli de màsters o doctorats, als Departaments.

Matrícula per Centres

Els Centres amb més estudiants matriculats són els d'Economia i Empresa i Dret. Des d'un bon principi Economia ja va tenir més de 2.000 estudiants matriculats, fins a situar-se en pocs anys en 2.500, xifra en la que es manté. A Dret, dels 1.500 estudiants inicials ràpidament es va passar als 2.000, xifra en la que es va mantenir durant molts anys, en els últims anys ha tornat a augmentar fins als 2500 estudiants matriculats actualment.

La resta de centres, que van començar amb uns 500 estudiants, al llarg dels anys han anat augmentant la matrícula fins a situar-se entorn els 1.000 estudiants.

Matrícula total per Centres

	1994	1995	1996	1997	1998	1999	2000	2001	2002	2003	2004	2005	2006	2007	2008	2009	2010	2011	2012	2013
Ciències de la Salut i de la vida					93	173	250	318	379	417	441	459	603	712	820	938	1.042	1.118	1.156	1.200
Ciències Polítiques i Socials	592	632	658	676	749	759	791	760	773	735	685	609	502	564	394	870	904	941	835	846
Comunicació	326	419	511	545	583	580	568	569	575	592	581	682	681	600	626	1.172	1.235	1.246	1.241	1.248
Dret	1.319	1.685	1.909	2.000	2.005	2.030	1.999	1.952	1.931	1.942	1.869	1.847	1.832	1.808	1.796	1.964	2.306	2.382	2.552	2.557
Dret-Economia								27	51	67	91	108	105	77	46	21	58	81	90	176
Economia i Empresa ⁵	1.976	2.168	2.297	2.392	2.453	2.489	2.418	2.482	2.526	2.549	2.462	2.449	2.436	2.338	2.061	2.089	2.494	2.479	2.540	2.542
Humanitats	350	534	614	753	829	889	882	915	925	890	934	938	939	958	973	1.088	1.155	1.154	1.096	1.114
Tecnologies de la Informació i les Comunicacions						106	218	418	556	652	788	830	814	794	781	884	925	961	1.000	1.053
Traducció i Interpretació	321	429	506	535	594	608	623	689	750	807	823	850	855	825	828	905	988	995	1.036	1.085
TOTAL UPF	4.884	5.867	6.495	6.901	7.306	7.634	7.749	8.130	8.466	8.652	8.674	8.772	8.767	8.676	8.326	9.931	11.107	11.357	11.546	11.821

⁵ La davallada d'estudiants dels cursos 2008 i 2009 és més degut a una incidència informàtica en l'explotació de les dades que a una davallada real dels estudiants matriculats. Com es veurà, aquesta davallada afecta als estudiants de grau no als de postgrau.

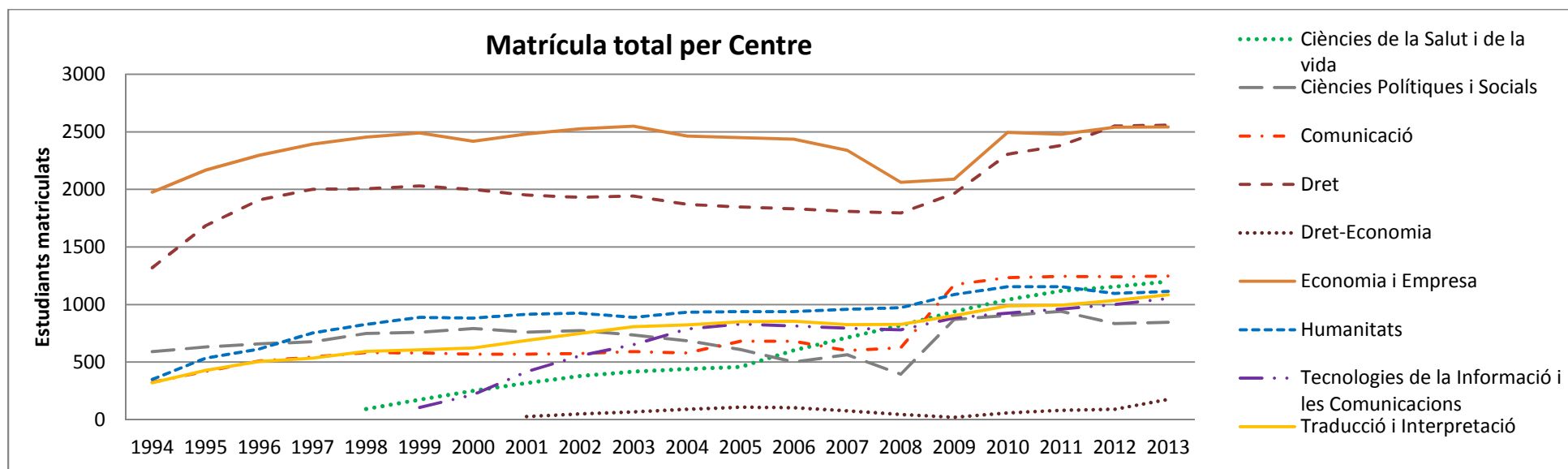

Fixant-nos en la matrícula a grau (cicles i graus), és manté la tendència a nivell de centre, degut al fet que en la majoria de centres la matrícula es concentra en el grau. Tanmateix, aquest no és el cas d'Humanitats ni de Ciències de la Salut, que si bé considerant la matrícula total ocupen el quart i cinquè lloc, quan es comptabilitza només la matrícula de grau cauen a les últimes posicions.

Matrícula total a GRAU (cicles i graus)

	1994	1995	1996	1997	1998	1999	2000	2001	2002	2003	2004	2005	2006	2007	2008	2009	2010	2011	2012	2013
Ciències de la Salut i de la vida					67	127	189	244	295	296	298	302	311	308	351	402	455	519	523	583
Ciències Polítiques i Socials	592	632	638	638	696	700	730	708	713	675	621	542	416	464	293	731	725	738	676	691
Comunicació	284	377	473	491	524	526	507	501	501	509	493	574	521	415	436	945	985	1.020	1.025	1.041
Dret	1.238	1.589	1.814	1.919	1.911	1.901	1.866	1.813	1.785	1.792	1.714	1.687	1.659	1.642	1.607	1.761	2.121	2.164	2.293	2.307
Dret-Economia							27	51	67	91	108	105	77	46	21	58	81	90	176	
Economia i Empresa	1.921	2.119	2.256	2.347	2.415	2.448	2.383	2.440	2.474	2.486	2.378	2.355	2.332	2.224	1.971	2.006	2.417	2.407	2.460	2.451
Humanitats	282	420	503	630	678	736	738	754	759	716	747	736	714	707	683	648	640	623	614	639
Tecnologies de la Informació i les Comunicacions						90	191	378	509	605	731	764	730	673	615	703	741	792	817	852
Traducció i Interpretació	295	403	456	503	521	535	547	603	646	686	689	698	687	664	651	716	783	805	856	867
Total general	4.612	5.540	6.140	6.528	6.812	7.063	7.151	7.468	7.733	7.832	7.762	7.766	7.475	7.174	6.653	7.933	8.925	9.149	9.354	9.607

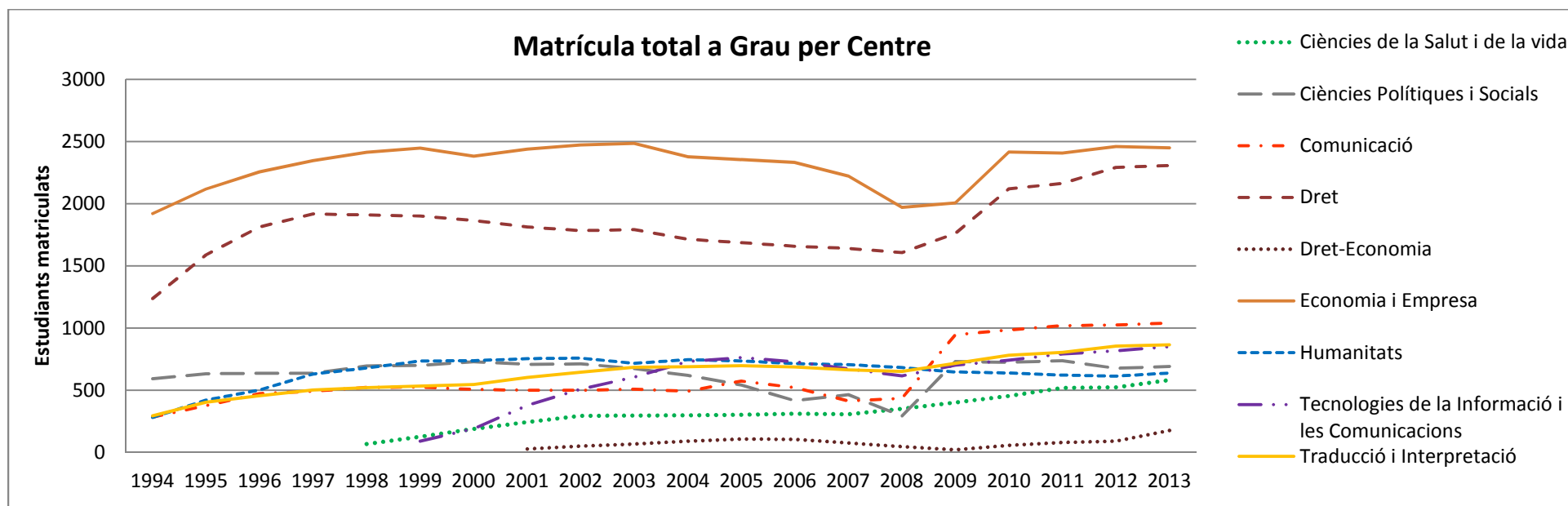

Observant la primera matrícula es veu com els centres d'Economia i Empresa i Dret, amb una matrícula de 700 i 500 estudiants respectivament són els que tenen un major ingrés a primer curs, mentre que la resta de centres se situen entre els 100 i 300 estudiants. Amb la incorporació dels graus a partir del curs 2008-09, la 1a matrícula augmenta en molts centres degut bàsicament a la incorporació de nous estudis.

1a matrícula a GRAU (cicles i graus)

	1994	1995	1996	1997	1998	1999	2000	2001	2002	2003	2004	2005	2006	2007	2008	2009	2010	2011	2012	2013
Ciències de la Salut i de la vida					67	62	63	67	64	69	64	67	70	69	115	122	128	145	132	144
Ciències Polítiques i Socials	213	202	202	196	189	190	196	201	195	162	164	117	174	175	161	258	191	189	168	222
Comunicació	138	153	152	153	157	147	137	149	148	154	144	202	147	125	250	275	325	271	271	263
Dret	522	509	520	505	482	471	474	522	479	490	507	474	500	513	547	622	637	645	616	602
Dret-Economia								27	31	25	29	28	35	30	31	0	58	43	42	92
Economia i Empresa	703	652	682	677	709	709	680	703	708	711	671	678	627	645	652	632	628	673	622	594
Humanitats	146	174	168	184	205	211	190	205	211	209	205	199	195	181	170	167	175	170	182	193
Tecnologies de la Informació i les Comunicacions						90	123	233	236	227	258	266	252	184	180	303	290	319	278	293
Traducció i Interpretació	129	125	128	132	130	139	156	169	170	180	190	194	167	176	191	272	246	251	256	252
TOTAL UPF	1.851	1.815	1.852	1.847	1.939	2.203	2.019	2.276	2.365	2.396	2.232	2.225	2.167	2.098	2.297	2.651	2.678	2.706	2.567	2.655

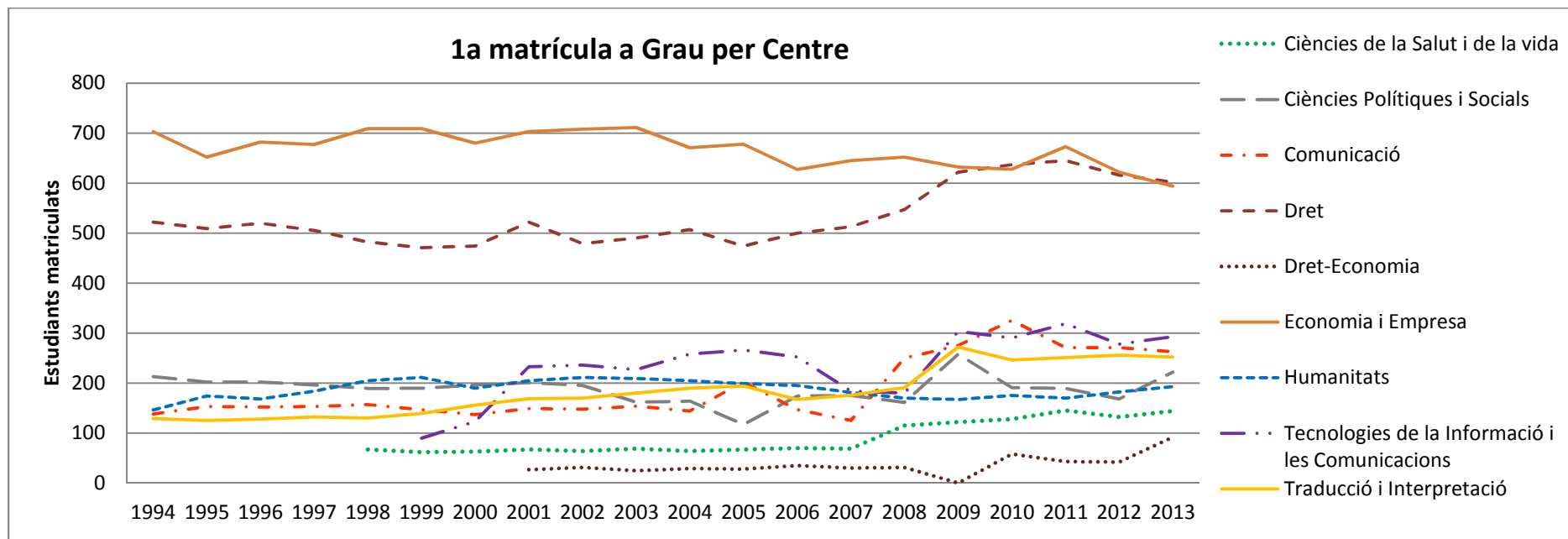

En aquest punt és interessant fer esment a la **ràtio demanda en primera opció/oferta** als estudis de **grau** de la UPF, ja que és un indicador que mostra l'atractiu dels diferents estudis. Com més elevada és aquesta ràtio, més elevada és la nota de tall per accedir als estudis, i com més alta és la nota d'accés dels estudiants que accedeixen a un estudi millor és el seu rendiment.

A la UPF aquesta ràtio sempre ha estat superior a 1, és a dir més places sol·licitades en primera opció que places ofertes; i en la major part dels cursos aquesta ràtio ha oscil·lat entre 1,5 i 2, la qual cosa significa entre un 50% i un 100% més de places sol·licitades en primera opció que les que s'ofereixen.

Per centres, la facultat de Comunicació és la que té una demanda més elevada, superior a 3 places per plaça oferta, el segueix la Facultat de Ciències de la Salut i de la Vida amb una ràtio entorn el 2, que a partir del curs 2008-09 s'incrementa molt a causa de la incorporació del Grau en Medicina, molt sol·licitat a totes les universitats. La facultat d'Economia i Empresa també té una ràtio D/O elevada que en els últims anys s'ha consolidat per sobre de 2, més de dues places sol·licitades per plaça oferta.

Només hi ha dues facultats amb una demanda en primera opció que no arriba a satisfer l'oferta de places, que són Humanitats i l'Escola Superior Politècnica. (annex 2. Evolució D/O per estudis)

Ràtio Demanda en 1a opció / Oferta de places a 1er curs

	1994	1995	1996	1997	1998	1999	2000	2001	2002	2003	2004	2005	2006	2007	2008	2009	2010	2011	2012	2013
Ciències de la Salut i de la vida					4,60	1,97	1,97	1,78	2,25	1,67	1,32	1,70	1,68	1,87	2,85	2,81	3,66	4,20	4,68	5,44
Ciències Polítiques i Socials		2,14	1,64	1,30	1,35	1,05	1,47	1,58	1,35	0,85	1,51	0,99	0,94	1,03	1,14	1,01	1,17	1,14	1,14	1,65
Comunicació	6,54	5,08	3,88	3,66	5,43	3,50	5,04	4,91	4,35	3,96	3,57	4,91	3,54	3,38	3,31	4,31	4,99	5,11	3,41	4,36
Dret	1,93	1,48	1,37	1,23	1,13	1,10	1,21	1,04	0,94	0,96	0,97	1,15	1,11	1,12	1,38	1,44	1,42	1,61	1,35	1,43
Dret-Economia								1,20	1,89	1,06	1,47	1,67	1,43	1,13	1,40			5,73	4,98	2,56
Economia i Empresa	2,05	1,80	1,59	1,61	1,65	1,70	1,82	1,66	1,43	1,55	1,52	2,01	1,67	1,75	1,98	2,04	2,08	2,12	2,13	2,10
Humanitats	1,29	0,91	1,30	0,96	1,28	0,87	0,72	0,69	0,88	0,83	0,91	0,78	0,80	0,80	0,76	0,62	0,75	0,79	0,81	0,78
Tecnologies de la Informació i les Comunicacions					1,41	1,81	1,11	1,46	1,32	1,12	1,17	0,80	0,73	0,57	0,86	0,89	0,91	1,12	0,96	
Traducció i Interpretació	1,92	1,89	1,93	1,41	1,18	1,72	1,23	1,16	1,63	1,33	1,04	0,95	1,01	0,95	0,85	1,17	1,03	1,29	1,30	0,97
TOTAL UPF	2,22	1,79	1,63	1,48	1,67	1,49	1,63	1,44	1,42	1,33	1,32	1,66	1,40	1,41	1,58	1,80	1,92	2,10	1,90	2,00

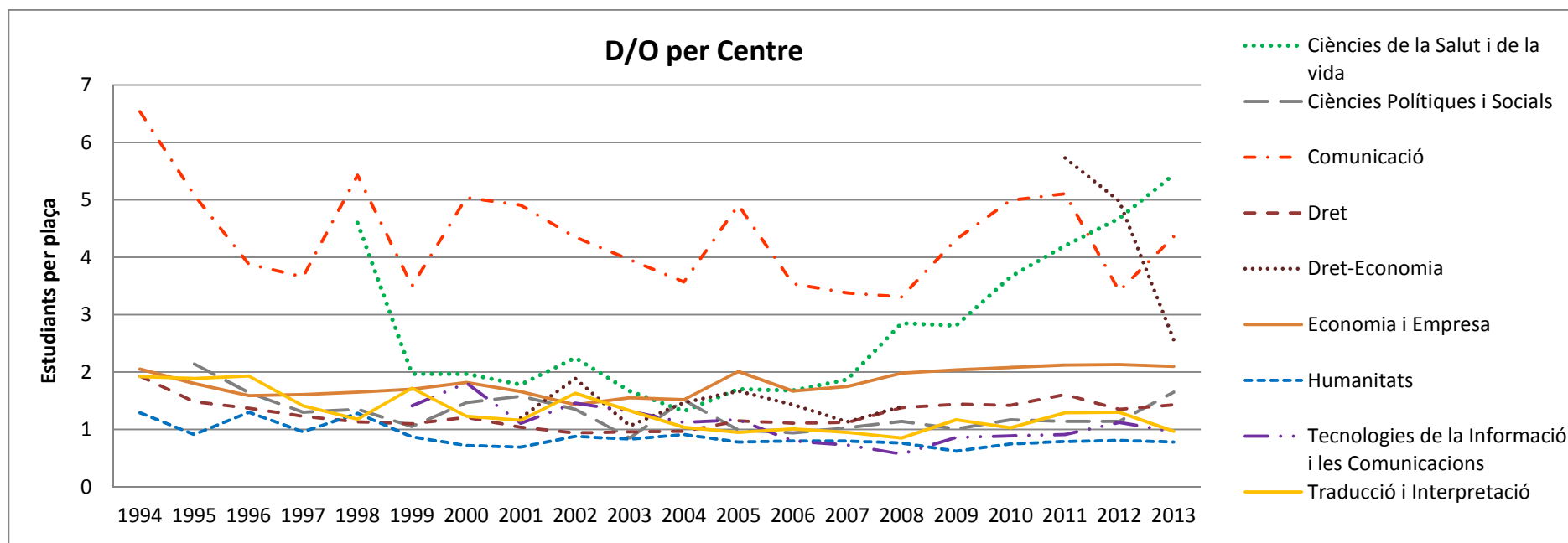

En relació la matrícula a postgrau (tercer cicle, màster i doctorat), s'aprecia com des del principi Humanitats⁶ i Dret es desmarquen de la resta de centres incorporant més de 100 matriculats de tercer cicle i augmentant ràpidament cap als 200, mentre que la resta de centres als primers anys hi ha entorn els cinquanta matriculats i van incrementant la matrícula més lentament. Aquesta és la situació del tercer cicle, a partir del 2006, amb la incorporació dels màsters universitaris hi ha un fort increment de la matrícula a postgrau, molt destacable als centres de Ciències de la Salut i també al d'Humanitats.

Matrícula total a POSTGRAU (màsters i doctorats)

	1994	1995	1996	1997	1998	1999	2000	2001	2002	2003	2004	2005	2006	2007	2008	2009	2010	2011	2012	2013
Ciències de la Salut i de la vida					26	46	61	74	84	121	143	157	292	404	469	536	587	599	633	617
Ciències Polítiques i Socials			20	38	53	59	61	52	60	60	64	67	86	100	101	139	179	203	159	155
Comunicació	42	42	38	54	59	54	61	68	74	83	88	108	160	185	190	227	250	226	216	207
Dret	81	96	95	81	94	129	133	139	146	150	155	160	173	166	189	203	185	218	259	250
Economia i Empresa	55	49	41	45	38	41	35	42	52	63	84	94	104	114	90	83	77	72	80	91
Humanitats	68	114	111	123	151	153	144	161	166	174	187	202	225	251	290	440	515	531	482	475
Tecnologies de la Informació i les Comunicacions						16	27	40	47	47	57	66	84	121	166	181	184	169	183	201
Traducció i Interpretació	26	26	50	32	73	73	76	86	104	121	134	152	168	161	177	189	205	190	180	218
TOTAL UPF	272	327	355	373	494	571	598	662	733	820	912	1.006	1.292	1.502	1.673	1.998	2.182	2.208	2.192	2.214

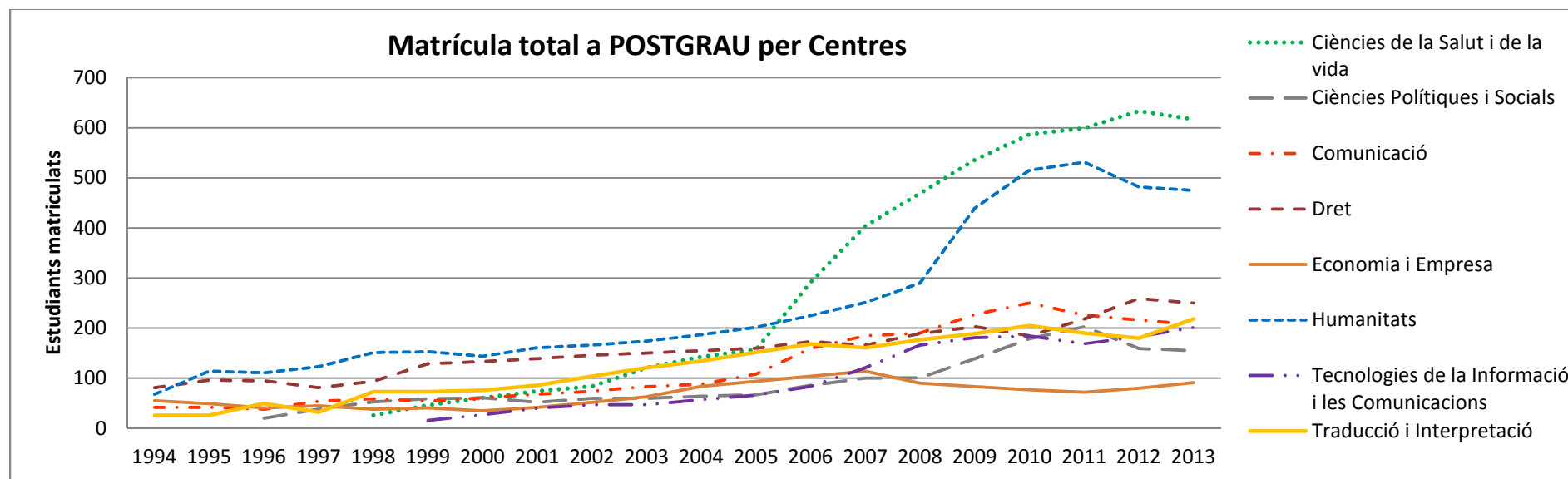

⁶ A Humanitats també es compten els estudiants de l'Institut Universitari d'Història Jaume Vicens Vives, l'IU de Cultura i l'IU de Lingüística Aplicada.

A continuació, en el detall de l'evolució de la matrícula als màsters universitaris per Centre s'aprecia el fort increment d'aquesta matrícula als Centres de Ciències de la Salut i d'Humanitats.

Matrícula total a MÀSTER per Centre

	2006	2007	2008	2009	2010	2011	2012	2013
Ciències de la Salut i de la vida	126	184	203	214	214	210	217	191
Ciències Polítiques i Socials	29	37	36	81	113	138	97	97
Comunicació	30	28	56	91	113	95	94	80
Dret		32	74	79	65	83	99	81
Economia i Empresa	11	30	22	15	21	12	24	25
Humanitats		75	115	274	345	357	289	303
Tecnologies de la Informació i les Comunicacions	20	46	79	85	69	52	54	54
Traducció i Interpretació	41	44	58	63	70	69	49	82
TOTAL UPF	257	476	643	902	1.010	1.016	923	913

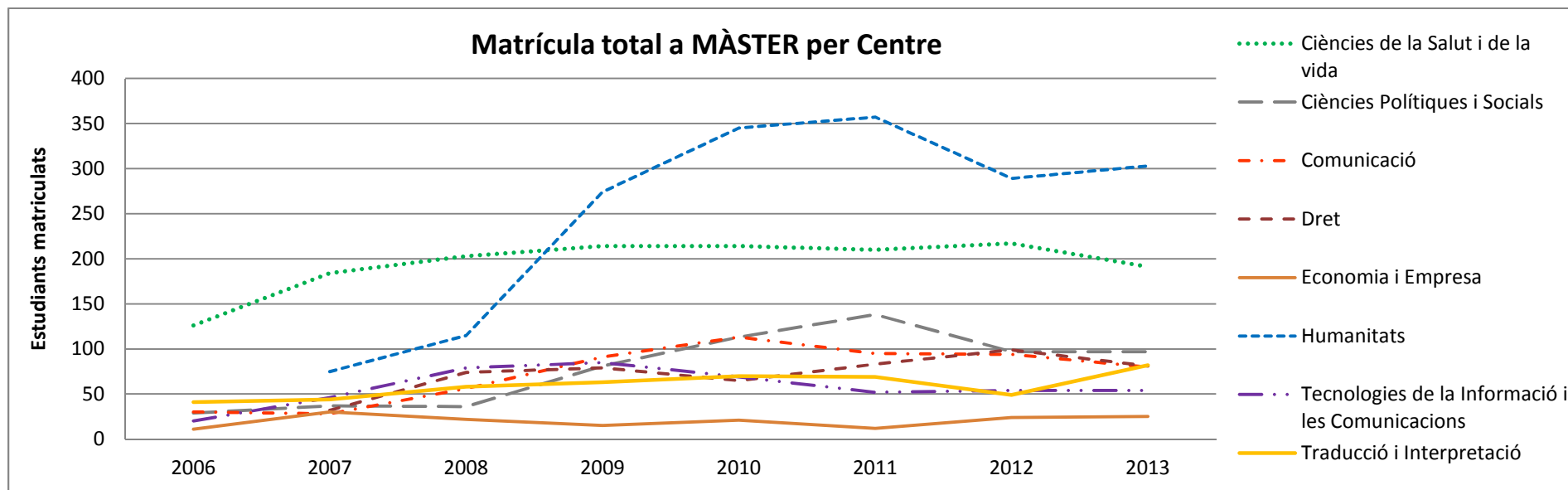

En l'evolució de la matrícula a doctorat es tenen en compte els estudiants matriculats a tercer cicle (els antics cursos de doctorat) i els estudiants del Doctorat actual. S'aprecia que de bon principi Humanitats i Dret van situar-se al capdavant de la matrícula a doctorat amb entorn els 150-200 estudiants en cursos de doctorat, i així s'han mantingut, només sobrepassats per Ciències de la Salut que ha mostrat una clara tendència ascendent des del principi, ja que dels 26 estudiants inicials ha passat als 426 actuals.

També ha anat creixent tot i que no tan accentuadament Tecnologies de les Comunicacions i la Informació. La resta de centres s'han mantingut en una tendència més estable, entre els 50 i els 150 matriculats, segons el centre.

Matrícula total a DOCTORAT

	1994	1995	1996	1997	1998	1999	2000	2001	2002	2003	2004	2005	2006	2007	2008	2009	2010	2011	2012	2013
Ciències de la Salut i de la vida					26	46	61	74	84	121	143	157	166	220	266	322	373	389	416	426
Ciències Polítiques i Socials			20	38	53	59	61	52	60	60	64	67	57	63	65	58	66	65	62	58
Comunicació	42	42	38	54	59	54	61	68	74	83	88	108	130	157	134	136	137	131	122	127
Dret	81	96	95	81	94	129	133	139	146	150	155	160	173	134	115	124	120	135	160	169
Economia i Empresa	55	49	41	45	38	41	35	42	52	63	84	94	93	84	68	68	56	60	56	66
Humanitats	68	114	111	123	151	153	144	161	166	174	187	202	225	176	175	166	170	174	193	172
Tecnologies de la Informació i les Comunicacions						16	27	40	47	47	57	66	64	75	87	96	115	117	129	147
Traducció i Interpretació	26	26	50	32	73	73	76	86	104	121	134	152	127	117	119	126	135	121	131	136
TOTAL UPF	272	327	355	373	494	571	598	662	733	820	912	1.006	1.035	1.026	1.030	1.096	1.172	1.192	1.269	1.301

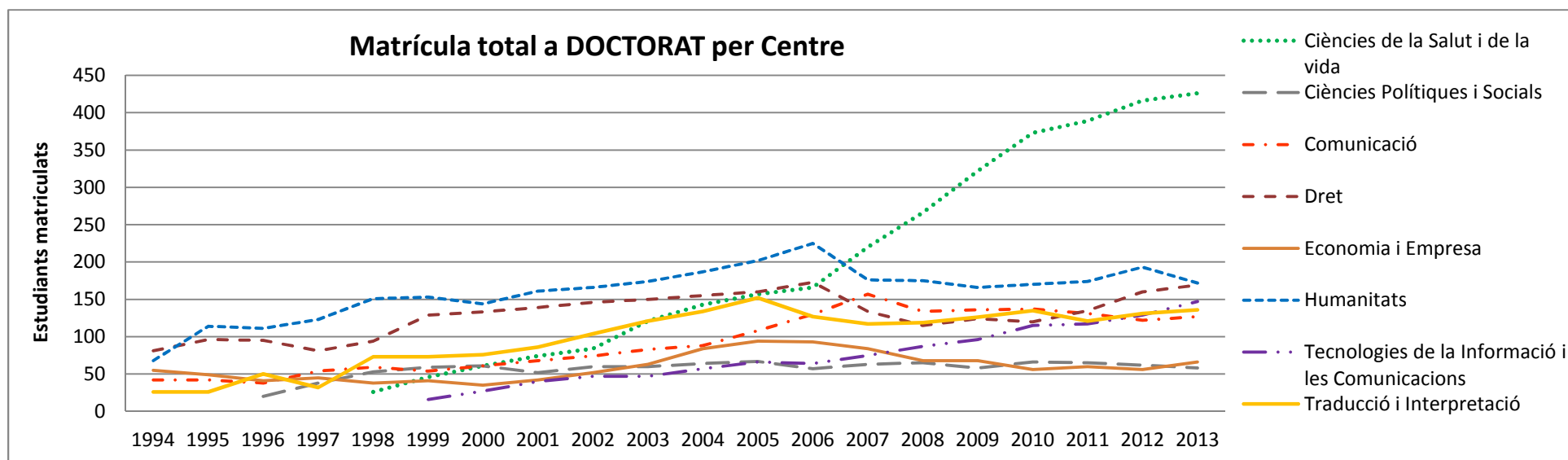

Taxa de rendiment per Centres

La taxa de rendiment (crèdits superats sobre crèdits matriculats), com ja s'ha vist, a la UPF és molt elevada, superior al 80% la majoria de cursos i incrementant-se els últims anys fins a situar-se en el 90%, és a dir que de tots els crèdits matriculats el 90% se superen.

Els centres de Ciències de la Salut i de la Vida i de Comunicació presenten una taxa de rendiment molt estable al llarg dels cursos, que oscil·la entre el 90 i el 95%. Traducció i Interpretació també mostra una tendència molt estable, amb una taxa de rendiment entre el 85 i el 90%. La resta de centres als primers anys de desplegament dels estudis la taxa de rendiment és molt elevada, superior al 85% però va disminuint fins a caure entre 15 i vint punts, presentant una taxa de rendiment d'entre 75 i 80% segons els casos. A partir del curs 2003-04, i de forma més contundent a partir del curs 2006-07, la taxa de rendiment incrementa any rere any fins a situar-se als nivells actuals, superiors al 85% en totes les facultats. L'única excepció és l'Escola Superior Politècnica, amb una taxa de rendiment inferior al 70% tot i que en els últims anys es manté estable en aquest percentatge.

Taxa de rendiment per Centre

	1994	1995	1996	1997	1998	1999	2000	2001	2002	2003	2004	2005	2006	2007	2008	2009	2010	2011	2012
Ciències de la Salut i de la vida					95,97	93,45	94,07	92,41	92,45	93,87	94,54	93,48	93,31	95,00	95,48	94,52	95,05	94,73	95,27
Ciències Polítiques i Socials	86,29	87,36	88,56	85,59	85,09	84,17	82,48	80,26	80,44	77,98	80,84	79,94	80,62	79,33	80,35	81,48	85,10	86,95	87,38
Comunicació	93,18	95,66	93,96	91,99	90,99	91,81	91,28	90,92	90,70	90,46	90,24	90,90	90,40	92,14	92,51	93,32	93,57	95,01	96,33
Dret	90,70	88,34	86,78	85,06	81,37	79,36	78,80	78,77	76,05	74,31	78,05	77,18	79,87	81,63	83,30	83,99	86,75	87,61	90,80
Dret-Economia								66,00	73,06	76,80	86,22	86,69	85,61	82,77	83,67	88,99	89,46	95,25	96,32
Economia i Empresa	91,29	91,02	88,29	88,66	86,80	85,31	84,86	84,07	81,82	81,15	83,85	83,75	83,89	83,82	84,66	86,77	88,94	90,65	92,34
Humanitats	80,18	84,39	86,77	83,74	80,54	79,90	78,23	76,15	74,96	75,97	75,61	73,42	75,31	76,29	76,59	77,85	81,25	84,43	87,02
Tecnologies de la Informació i les Comunicacions						68,55	65,71	64,94	64,56	70,17	65,09	63,93	64,93	70,84	69,24	70,68	70,01	69,91	73,93
Traducció i Interpretació	92,26	93,24	90,89	90,95	89,06	87,97	87,01	88,11	87,11	88,14	84,36	86,92	85,40	86,69	86,99	86,70	87,13	89,60	89,57
Total UPF	90,06	89,89	88,44	87,26	85,04	83,64	82,78	81,64	79,93	79,73	80,86	80,63	81,70	82,95	83,95	84,98	86,79	88,20	90,20

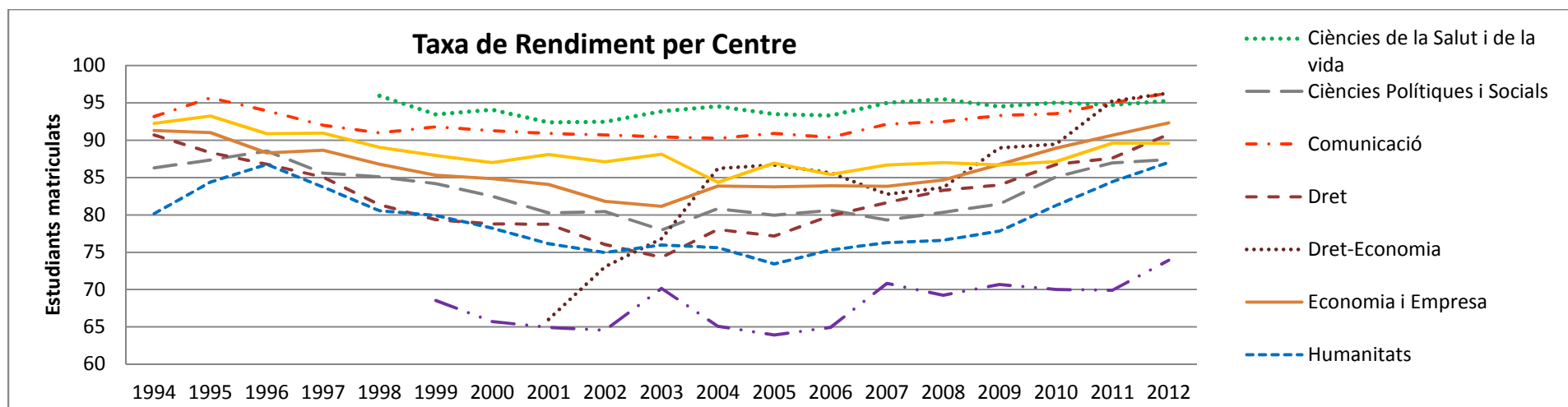

La taxa de rendiment a nivell de graus segueix una evolució molt similar a la taxa de rendiment global però rebaixada entorn de 5 punts. Això és degut d'una banda a que els màsters tenen poc pes en el càlcul global de la taxa de rendiment (de promig a nivell d'universitat no arriben al 10% del total de crèdits matriculats), i, d'una altra banda, a que la taxa de rendiment de la majoria dels màsters té una evolució molt estable al llarg dels cursos, situada entre el 85 i el 95% segons el Departament.

Un altre indicador del rendiment dels estudiants és els **estudiants equivalents a temps complet (EETC)**, és a dir els estudiants teòrics que s'obtenen de dividir el total de crèdits matriculats entre el màxim de crèdits previstos per curs, 60 en el cas dels graus. Veiem que els EETC a la UPF són pràcticament els mateixos que el total d'estudiants matriculats, el 95% l'últim curs. A cicles els resultats també eren molt similars, igual que als màsters.

Relació estudiants equivalents a temps complet (EETC) sobre matriculats a Graus

	2008			2009			2010			2011			2012			2013		
	MAT	EETC	% EETC/MAT	MAT	EETC	% EETC/MAT	MAT	EETC	% EETC/MAT	MAT	EETC	% EETC/MAT	MAT	EETC	% EETC/MAT	MAT	EETC	% EETC/MAT
Ciències de la Salut i de la vida	115	112,93	0,98	225	218,1	0,97	337	327,8	0,97	465	448,2	0,96	522	509,2	0,98	583	568,2	0,97
Ciències Polítiques i Socials				163	157,6	0,97	309	307,2	0,99	462	463,7	1,00	582	572,8	0,98	678	640,4	0,94
Comunicació	175	170,50	0,97	399	396,5	0,99	639	640,7	1,00	885	875,7	0,99	1.002	962,4	0,96	1.034	971,5	0,94
Dret				597	582,6	0,98	1.120	1.113,4	0,99	1.662	1.663,7	1,00	2.151	2.135,5	0,99	2.267	2.171,3	0,96
Dret-Economia										43	42,4	0,99	83	71,3	0,86	173	159,3	0,92
Economia i Empresa				624	616,5	0,99	1.172	1.176,9	1,00	1.754	1.786,1	1,02	2.283	2.291,8	1,00	2.403	2.296,1	0,96
Humanitats	152	150,63	0,99	266	261,3	0,98	376	372,4	0,99	486	476,0	0,98	568	525,4	0,93	631	549,7	0,87
Tecnologies de la Informació i les Comunicacions				266	240,6	0,90	441	406,1	0,92	600	550,4	0,92	711	645,1	0,91	825	705,2	0,85
Traducció i Interpretació	168	166,30	0,99	374	367,2	0,98	565	559,0	0,99	745	740,4	0,99	843	821,4	0,97	867	837,1	0,97
TOTAL UPF	610	600,37	0,98	2.914	2.840,5	0,97	4.959	4.903,4	0,99	7.102	7.076,9	1,00	8.745	8.577,8	0,98	9.461	8.994,4	0,95

Graduació per Centres

Els centres d'Economia i Empresa i Dret són els que generen més volum de graduats, entorn els 600 i els 400 respectivament⁷. En la resta de centres els graduats són entre 100 i 200, amb una tendència a l'augment a partir del curs 2006-07, quan hi ha la incorporació dels màsters i la seva primera promoció.

Graduats per Centre

	1994	1995	1996	1997	1998	1999	2000	2001	2002	2003	2004	2005	2006	2007	2008	2009	2010	2011	2012
Ciències de la Salut i de la Vida									60	59	69	62	157	230	246	273	305	310	291
Ciències Polítiques i Socials	105	150	170	109	144	140	184	147	165	190	165	131	138	178	167	199	205	277	214
Comunicació	57	57	132	121	137	142	145	137	144	146	157	133	179	170	224	295	265	253	289
Dret	128	250	340	422	400	372	418	358	328	368	383	331	333	335	417	496	510	395	548
Dret-Economia											6	23	23	24	19	22	15	30	4
Economia i Empresa	375	474	485	543	564	629	553	566	583	631	630	527	574	622	613	586	632	495	539
Humanitats		35	32	104	82	109	121	98	136	98	126	107	111	142	167	246	311	365	331
Tecnologies de la Informació i les Comunicacions									13	25	54	95	141	189	177	177	190	125	172
Traducció i Interpretació		60	62	94	105	104	87	99	123	148	138	143	185	191	181	157	209	208	213
Total general	665	1.026	1.221	1.393	1.432	1.496	1.508	1.418	1.564	1.694	1.769	1.598	1.829	2.081	2.211	2.451	2.642	2.458	2.601

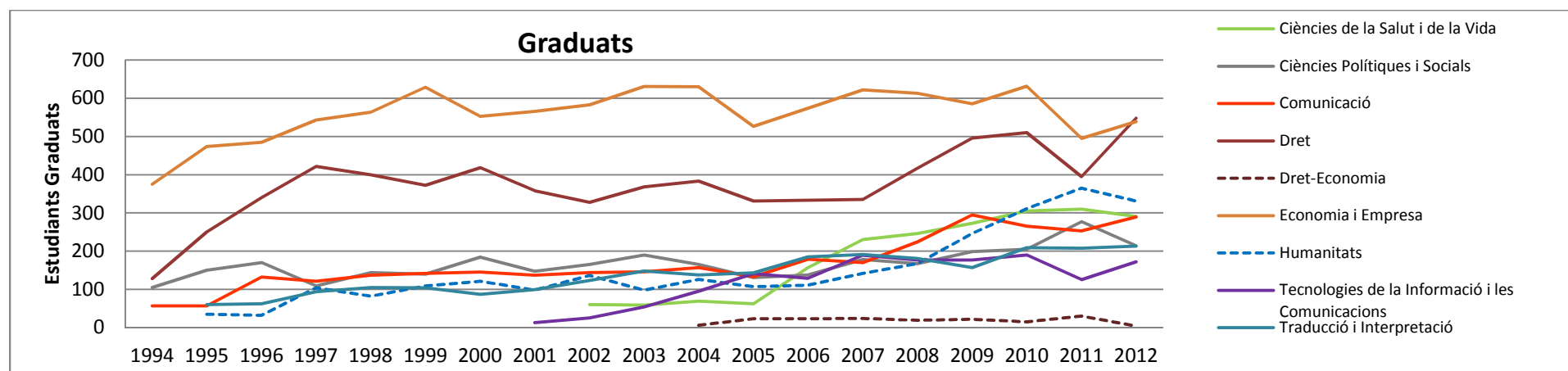

⁷ La davallada en el nombre de graduats del curs 2011-12 és degut a que aquest curs ja no hi ha pràcticament graduats de les diplomatures de Ciències Empresarials i Relacions Laborals, ja que els estudis s'estan extingint, i els estudis que els substitueixen que són els graus en Ciències Empresarials i Relacions Laborals encara no tenen cap promoció de graduats.

Analizant la graduació per grau i per postgrau, s'observa que a grau el nombre de graduats es manté relativament estable al llarg dels anys, mentre que a postgrau augmenta any rere any.

Graduats de GRAU (cicles i graus)

	1994	1995	1996	1997	1998	1999	2000	2001	2002	2003	2004	2005	2006	2007	2008	2009	2010	2011	2012	
Ciències de la Salut i de la vida									58	58	56	51	56	51	52	53	60	96	47	
Ciències Polítiques i Socials	105	150	170	109	144	140	184	147	165	190	164	131	119	151	133	129	119	160	142	
Comunicació	57	57	132	121	137	141	145	137	143	145	156	130	148	137	186	235	195	208	226	
Dret	128	250	340	422	400	372	418	358	328	368	377	329	328	309	361	428	458	327	470	
Dret-Economia												6	23	23	24	19	22	15	30	4
Economia i Empresa	375	474	485	543	564	629	553	566	583	626	619	515	566	575	580	557	598	475	505	
Humanitats		35	32	104	82	109	121	98	136	97	113	102	105	97	114	89	108	115	104	
Tecnologies de la Informació i les Comunicacions								13	25	54	92	137	105	152	116	113	118	71	118	
Traducció i Interpretació		60	62	94	105	104	87	99	123	146	134	134	159	151	144	113	149	132	163	
TOTAL UPF	665	1.026	1.221	1.393	1.432	1.495	1.508	1.418	1.561	1.684	1.717	1.552	1.609	1.647	1.705	1.739	1.820	1.614	1.779	

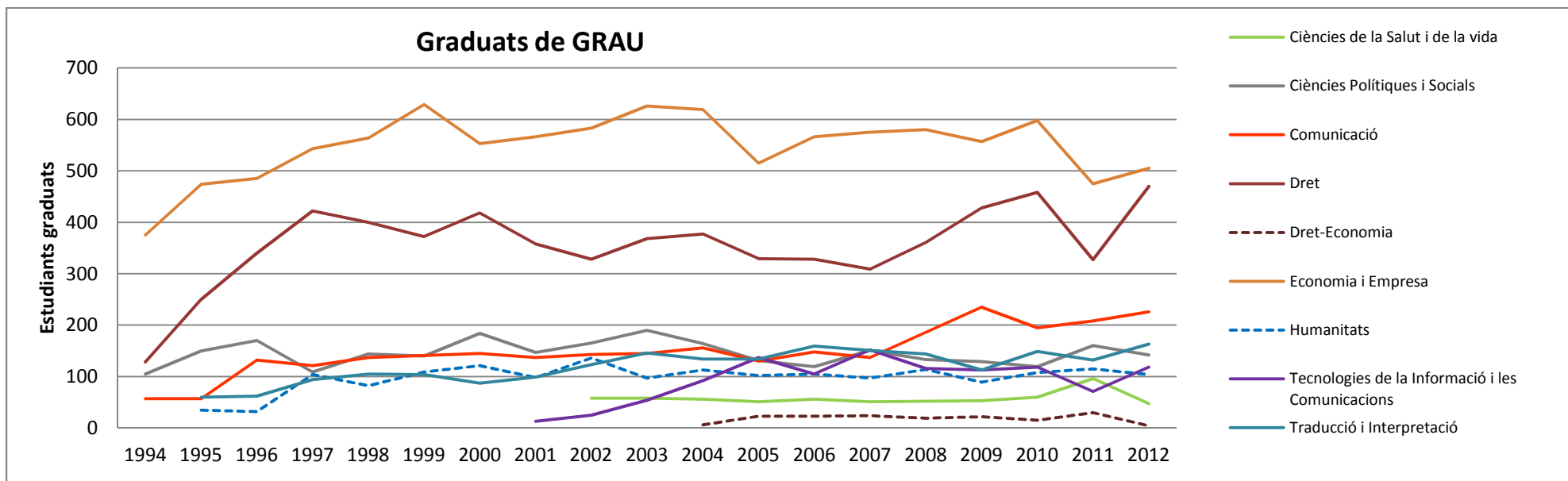

A nivell de postgrau es distingeix entre els graduats de màster i les tesis llegides a doctorat. Tal com passa amb la matrícula. Són els centres d'Humanitats i el de Ciències de la Salut els que més graduats tenen per any, per sobre els 150, a gran distància de la resta de centres amb un nombre de graduats per curs al voltant dels 50.

Graduats de MÀSTER per Centre

	2006	2007	2008	2009	2010	2011	2012
Ciències de la Salut i de la vida	79	137	157	172	181	150	157
Ciències Polítiques i Socials	17	21	27	66	81	106	66
Comunicació	29	28	32	51	62	41	55
Dret		16	52	53	45	59	72
Economia i Empresa		15	18	11	20	11	23
Humanitats		35	43	145	194	233	192
Tecnologies de la Informació i les Comunicacions	15	29	49	55	50	36	42
Traducció i Interpretació	22	28	30	37	43	63	35
TOTAL UPF	162	309	408	590	676	699	642

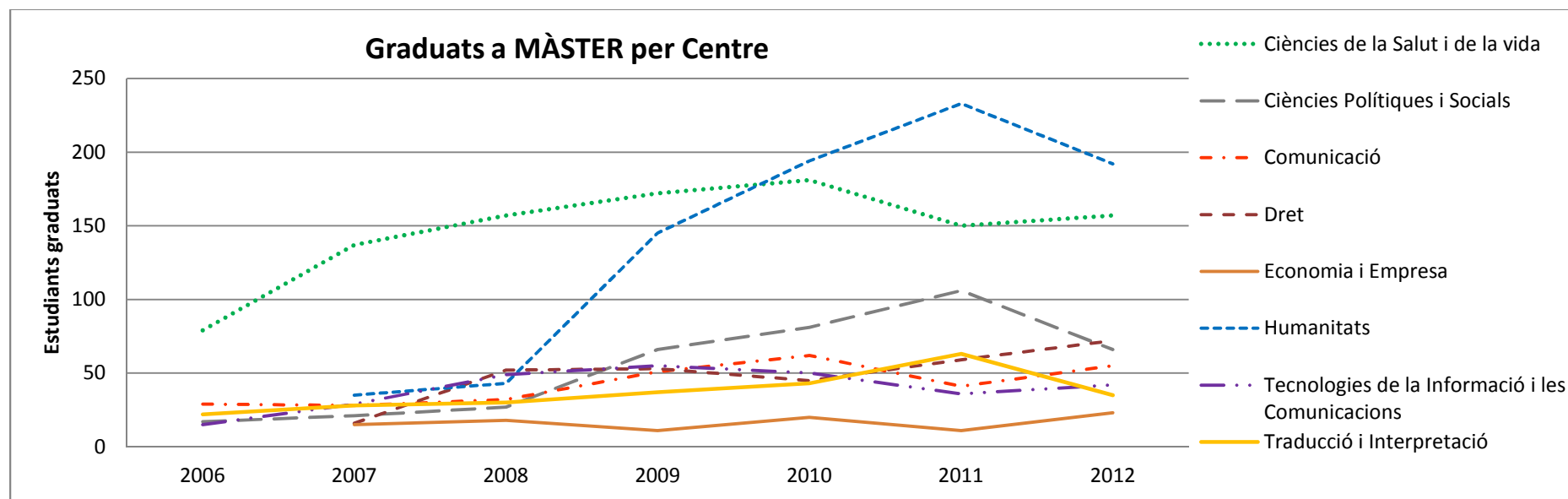

En relació les tesis llegides, el centre amb més altra producció de tesis, a molta distància de la resta, és el de Ciències de la Salut i de la Vida, que any rere any ha anat augmentant la producció de tesis fins a les prop de 80 del curs 2012-13. En la resta de centres el nombre de tesis llegides durant el curs oscil·la entorn de les 10. I en alguns centres fins i tot s'han apropat a les 20 en algun moment, com és el cas d'Economia i més recentment Humanitats i Tecnologies de la Informació i les Comunicacions.

Tesis llegides per Centre

	1994	1995	1996	1997	1998	1999	2000	2001	2002	2003	2004	2005	2006	2007	2008	2009	2010	2011	2012
Ciències de la Salut i de la vida						1	4	1	7	9	16	17	24	32	38	42	53	60	79
Ciències Polítiques i Socials				1	1	1		2	2	2	2	1	2	5	9	2	5	10	6
Comunicació		2	3	1	1	1	2	3	6	2	2	3	1	6	5	6	9	6	6
Dret	1	7	7	7	6	3	11	11	6	7	8	1	8	8	5	12	6	9	12
Economia i Empresa	2	3	4	7	7	9	8	10	7	13	16	8	16	21	18	18	13	11	11
Humanitats	2	1	1	1	8	3	5	5	8	8	15	5	9	9	9	11	9	14	16
Tecnologies de la Informació i les Comunicacions								1		2	5	6	8	5	12	9	17	17	14
Traducció i Interpretació					1		3	3	1	9	6	8	4	11	7	5	15	9	13
Total general	5	13	15	17	24	18	33	36	37	52	70	49	72	97	103	105	127	136	157

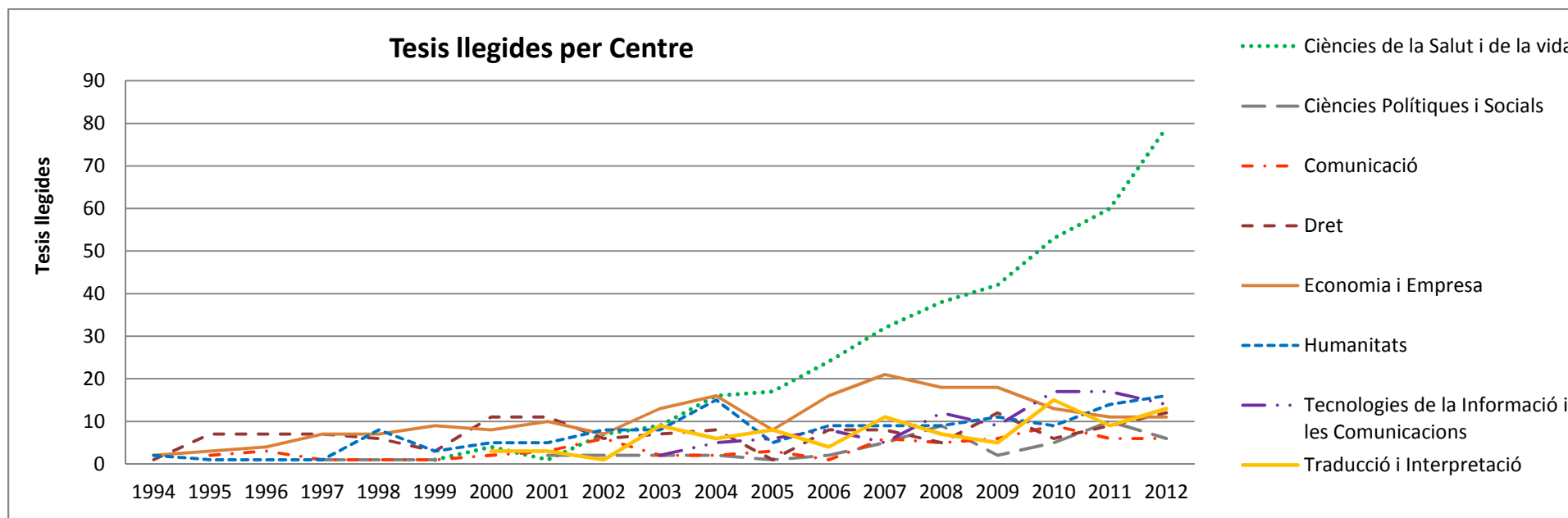

Taxa de graduació a Graus

La taxa de graduació són el total de graduats, en relació a una cohort d'accés, que finalitzen els seus estudis en el temps previst en el pla d'estudis o en un any més. Es tracta d'un dels indicadors més utilitzat per valorar el rendiment dels estudiants.

La taxa de graduació a la UPF és molt elevada, superior al 60% pràcticament tots els cursos, i molts anys fins i tot superior al 65% i proper al 70%. És interessant destacar com s'ha anat incrementant la taxa de graduació els últims anys, a partir de la integració a l'EEES, el curs 2008-09.

La taxa de graduació de graus a la UPF és la més elevada del Sistema universitari públic català, que de mitjana se situa entorn el 40%.

En general la taxa de graduació és elevada a tots els estudis de grau, únicament a Humanitats i a les enginyeries és inferior al 50%.

Taxa de graduació per estudis

Facultat	Titulació	Cohort	1999	2000	2001	2002	2003	2004	2005	2006	2007	2008	2009	2010	2011	2012
CSV	Biologia		-	-	-	-	92,65	87,1	80,95	77,61	80,3	91,3	81,25	76,12	84,51	75,40
CPS	Ciències Polítiques i de l'Administració		70,19	78,64	66,98	63,46	67,02	75,96	71,72	64,6	49,08	65,32	61,68	54,6	53,41	65,03
CPS	Gestió i Administració Pública		71,56	55,34	66,02	60,78	44,57	65,45	60,47	-	-	-	-	-	-	-
CPS	Ciències del treball (2n cicle)		-	-	-	-	54,1	56,36	63,64	42	48,84	56	55,56	75	70,27	76,47
COM	Comunicació Audiovisual		72,09	81,18	82,72	70,21	73,17	79,01	75,61	77,11	74,71	67,07	73,86	85,06	82,76	76,47
COM	Publicitat i Relacions Públiques		-	-	-	-	-	-	-	-	-	-	81,82	74,44	76,14	67,90
COM	Periodisme (2n cicle)		90,00	74,42	83,33	70,89	81,25	83,75	85,71	85,37	82,35	79,75	78,21	80	84,21	92,73
DRET	Dret		64,4	69,82	59,13	53,05	56,68	53,54	54,19	47,37	47,69	51,29	66,19	71,95	69,49	77,13
DRET	Relacions Laborals		66,54	55,47	50,62	61,9	50	54,79	54,84	57,07	52,81	50	45,98	56,25	58,79	-
ECO	Administració i direcció d'empreses		75,78	83,33	83,13	79,63	79,77	80,35	74,71	84,36	83,91	82,29	81,71	80,59	72,83	83,33
ECO	Economia		81,76	77,25	74,85	71,01	71,51	69,51	64,2	62,16	62,87	66,29	65,41	75,86	76,33	79,31
ECO	Ciències Empresarials		69,14	67,39	69,81	62,03	63,84	62,54	59,42	56,86	67,12	66,67	64,85	70,1	69,9	-
HUM	Humanitats		49,38	66,46	47,53	47,67	47,37	54,97	37,43	35,91	43,60	44,58	36,97	38,18	45,96	41,40
TECNO	Informàtica		-	-	-	-	38,3	22,5	21,21	13,19	16,28	12,79	13,51	16,22	20	50
TECNO	Informàtica de Sistemes		-	-	-	38,64	34,78	21,15	18	24	22,22	33,82	21,13	44,93	34,62	-
TECNO	Telecomunicació. Telemàtica		-	-	-	-	-	48,15	54,12	61,25	30,12	37,84	25,3	33,33	25,64	-
TECNO	Telecomunicació (2n cicle)		-	-	-	-	-	-	-	82,61	80,43	91,84	87,5	96,3	96,77	89,47
TI	Traducció i Interpretació		72,8	76,42	59,84	74,4	70,15	66,67	71,52	71,97	68,21	66,67	67,1	71,32	70,51	60,5
TI	Lingüística (2n cicle)		-	-	-	-	-	-	47,06	42,86	64	72,22	81,81	87,5	88,89	-
TOTAL UPF			69,44	69,94	65,24	62,53	62,25	62,02	58,46	57,62	57,77	60,04	60,25	66,06	66,16	71,31

Taxa de graduació a Màsters

En els estudis de màster la taxa de graduació encara és més elevada, superior al 75% en tots els cursos.

Taxa de graduació per estudis

Departament	Màster	2007-08	2008-09	2009-10	2010-11	2011-12	2012-13
CES	<i>Recerca biomèdica (BIOMED)</i>	92,5	95,3	97,6	100,0	97,7	96,6
CES	<i>Laboratori d'anàlisis clíniques (BIOLAC)</i>	100,0	93,3	100,0	95,2	95,2	90,5
CES	<i>Bioinformàtica per a les ciències de la salut</i>	70,6	64,7	85,0	81,8	96,2	*
CES	<i>Salut pública (MSP)</i>	90,9	90,9	98,1	91,8	97,6	*
CES	<i>Salut Laboral</i>	-	-	85,7	94,4	95,7	100,0
CES	<i>Indústria farmacèutica i biotecnologia</i>	-	96,3	96,0	96,2	100,0	96,8
CPS	<i>Ciències polítiques i socials</i>	55,2	76,5	85,7	83,3	94,9	
CPS	<i>Gestió de la Immigració</i>	-	-	-	90,9	90,3	100,0
CPS	<i>Recerca en Ciència Política</i>	-	-	-	80,0	72,0	68,0
CPS	<i>Filosofia Política</i>	-	-	-	-	66,7	75,0
CPS	<i>Democràcies actuals: nacionalisme, federalisme i multiculturalitat</i>						95,0
CPS	<i>Recerca en sociologia i demografia</i>						73,7
COM	<i>Innovació i Qualitat Televisives</i>	96,7	100,0	100,0	100,0	96,7	-
COM	<i>Estudis Avançats en Comunicació Social</i>	-	-	83,3	81,8	90,5	100,0
COM	<i>Estudis de Cinema i Audiovisual Contemporani</i>	-	-	73,7	66,7	70,0	63,9
DRET	<i>Avançat en ciències jurídiques</i>	-	56,1	85,5	88,1	81,8	92,9
DRET	<i>Criminologia i execució penal</i>						77,8
ECO	<i>Recerca en Economia</i>	54,5	64,0	93,3	85,7	94,4	91,7
HUM	<i>Història del món</i>	-	75,0	65,0	76,9	66,7	52,9
HUM	<i>Estudis comparatius de literatura, art i pensament</i>	-	61,5	55,6	55,3	77,3	68,4
HUM	<i>Creació literària</i>	-	-	95,7	80,0	90,0	88,6
HUM	<i>Literatura Comparada i Traducció Literària</i>	-	-	-	66,7	71,4	100,0
HUM	<i>Estudis Xinesos</i>					86,7	85,2
TECNO	<i>Tecnologies de la informació, la comunicació i els mitjans audiovisuals</i>	95,0	88,5	83,3	91,7	-	-
TECNO	<i>Interdisciplinari dels mitjans i sistemes cognitius interactius</i>	-	75,0	93,5	78,6	92,9	90,5
TECNO	<i>Sound and Music Computing</i>	-	-	82,6	85,7	100,0	88,2
TI	<i>Estudis de Traducció: Estratègies i Procediments</i>	71,4	66,7	81,8	90,0	-	-
TI	<i>Lingüística i Aplicacions Tecnològiques</i>	83,3	71,4	92,9	80,0	-	-
TI	<i>Estudis de Traducció</i>	-	-	-	-	90,9	94,4
INTDEP	<i>Formació de Professors de Secundària</i>	-	-	-	83,0	81,2	89,7
TOTAL UPF		82,5	75,1	86,7	85,2	87,1	86,2

* Màster de 2 anys de durada.

Taxa d'eficiència a Graus i Màsters

La taxa d'eficiència indica el grau d'eficiència dels estudiants per acabar els estudis havent consumit únicament els crèdits previstos en el pla d'estudis. És el resultat de dividir els crèdits previstos en el pla d'estudis entre la mitjana de crèdits matriculats pels estudiants que han finalitzat els estudis, i multiplicar el resultat per cent. La taxa d'eficiència màxima és del 100%.

La taxa d'eficiència a la UPF és molt elevada, entorn el 90% tots els cursos. En els estudis on és més baixa és en les enginyeries i tot i així és propera al 80% en la majoria de casos.

Taxa d'eficiència per estudis

		1996	1997	1998	1999	2000	2001	2002	2003	2004	2005	2006	2007	2008	2009	2010	2011	2012 ⁸
CSV	Biologia					-	-	97,56	96,47	95,79	97,51	97,05	96,60	96,97	96,86	97,44	99,50	98,60
CPS	Ciències Polítiques i de l'Administració			96,43	95,36	93,17	94,82	94,67	91,36	90,42	90,74	91,15	89,72	89,24	89,47	87,85	89,16	96,32
COM	Comunicació Audiovisual	97,91	95,51	95,33	95,48	94,88	95,57	88,97	94,70	93,62	94,65	93,84	92,82	93,44	94,46	95,09	98,14	97,22
COM	Publicitat i Relacions Públiques						-	-	-	-	-	-	-	97,20	96,98	96,75	98,86	98,62
DD	Doble diplomatura CE-RL						-	-	-	94,84	92,26	90,19	91,34	90,59	94,70	92,14	93,69	87,99
DRET	Dret	92,56	93,60	93,25	92,14	89,39	88,24	91,07	87,28	88,52	85,91	84,70	86,18	87,82	87,45	90,60	90,57	97,02
DRET	Criminologia i Polítiques Públiques de Prevenció																	99,34
DRET	Relacions Laborals	93,41	91,98	92,07	89,91	88,71	87,63	85,56	86,97	87,92	86,92	87,82	86,86	86,18	83,82	89,27	78,64	97,28
ECO	Administració i Direcció d'Empreses		96,46	95,85	95,45	95,42	94,83	94,48	93,07	92,99	93,34	93,44	92,12	92,96	93,72	94,38	93,99	97,42
ECO	Economia		97,15	96,65	94,01	93,55	93,78	87,90	90,39	91,01	85,14	85,80	87,94	87,78	89,91	91,20	88,99	96,22
ECO	Ciències Empresarials	90,82	89,15	88,58	89,91	89,55	87,80	86,29	85,82	85,68	83,02	86,34	86,93	85,64	86,17	89,13	75,43	96,20
HUM	Humanitats	91,77	92,17	91,49	92,05	91,72	91,16	90,62	90,39	86,64	86,97	90,22	86,62	86,80	84,65	88,92	95,09	90,86
TECNO	Informàtica					-	-	95,24	92,93	90,46	81,25	83,04	79,48	80,41	77,51	74,93	82,20	96,09
TECNO	Informàtica de Sistemes					-	96,26	90,34	83,99	75,65	81,63	81,47	75,88	80,39	77,48	81,39	70,72	96,67
TECNO	Telecomunicació. Telemàtica					-	-	-	95,49	87,42	86,96	85,51	79,67	82,89	77,81	81,59	84,29	93,03
TI	Traducció i Interpretació	96,68	95,33	94,49	94,67	93,78	93,52	95,24	90,72	93,23	92,55	92,50	92,96	92,38	93,99	91,18	98,51	96,90
	TOTAL UPF	93,4	92,9	92,5	91,78	91,48	91,76	90,79	89,37	89,18	89,42	90,11	89,69	90,02	90,86	89,01	91,87	96,77

En els màsters la taxa d'eficiència encara és més elevada, propera al 100% en la majoria de casos. És normal que sigui així ja que al ser estudis de només un curs majoritàriament, la majoria d'estudiants de màster es graduen l'any de la primera matrícula, sense repetir cap crèdit.

⁸ Aquestes dades fan referència a la taxa d'eficiència dels graduats de grau, al ser la primera o la segona promoció de graduats, la qual cosa significa que la majoria s'han graduat en el temps previst, és normal que la taxa d'eficiència sigui tan elevada.

Durada mitjana dels estudis a Grau

Un altre indicador del rendiment és la durada mitjana dels estudis, és a dir el temps que triguen els estudiants a graduar-se. A la UPF aquest indicador mostra que, tal com posa de manifest la taxa de graduació, la majoria d'estudiants es graduen en el temps previst en el pla d'estudis o en un any més, ja que per les llicenciatures, estudis de quatre anys, el temps mig de graduació se situa lleugerament per sobre el 4,5, sense arribar en cap cas a 5 anys. En les diplomatures, estudis de 3 anys, el temps mig de graduació s'allarga una mica més, arribant quasi als 4 anys, degut bàsicament als graduats de les enginyeries tècniques.

Durada mitjana dels estudis

Facultat	Titulació	1997	1998	1999	2000	2001	2002	2003	2004	2005	2006	2007	2008	2009	2010	2011
Llicenciatures i Enginyeria																
ECO	Administració i Direcció d'Empreses	-	4,12	4,16	4,16	4,25	4,19	4,39	4,39	4,24	4,36	4,32	4,26	4,32	4,19	4,24
CSV	Biologia ¹	-	-	-	-	-	5,00	5,11	5,13	5,02	5,11	5,15	5,19	5,16	5,07	5,15
CPS	Ciències Polítiques i de l'Administració	-	4,00	4,22	4,30	4,37	4,52	4,53	4,58	4,50	4,47	4,44	4,39	4,52	4,85	4,65
COM	Comunicació Audiovisual	-	4,43	4,40	4,53	4,45	4,56	4,68	4,78	4,48	4,76	4,58	4,70	4,59	4,72	5,28
DRET	Dret	4,35	4,40	4,50	4,68	4,70	4,64	4,88	4,81	4,84	4,90	4,72	4,62	4,63	4,47	4,21
ECO	Economia	-	4,09	4,28	4,30	4,34	4,56	4,62	4,40	4,81	4,79	4,65	4,62	4,52	4,81	4,51
HUM	Humanitats	4,57	4,55	4,67	4,86	4,77	4,96	4,88	5,44	5,24	4,97	5,29	5,18	5,34	5,26	5,70
COM	Publicitat i Relacions Públiques	-	-	-	-	-	-	-	-	-	-	-	4,00	4,19	4,22	5,07
TI	Traducció i Interpretació	4,20	4,37	4,34	4,40	4,48	4,79	4,61	4,39	4,46	4,56	4,55	4,61	4,32	4,51	5,16
TECNO	Informàtica	-	-	-	-	-	4,00	4,56	4,74	5,46	5,23	5,86	6,03	6,45	6,90	5,75
<i>Mitjana llicenciatures i enginyeria</i>		<i>4,22</i>	<i>4,26</i>	<i>4,37</i>	<i>4,36</i>	<i>4,48</i>	<i>4,61</i>	<i>4,68</i>	<i>4,72</i>	<i>4,70</i>	<i>4,67</i>	<i>4,66</i>	<i>4,60</i>	<i>4,63</i>	<i>4,51</i>	<i>4,61</i>
Diplomatures i Enginyeries Tècniques																
ECO	Ciències Empresarials	3,42	3,46	3,45	3,51	3,61	3,63	3,68	3,80	3,77	3,60	3,50	3,46	3,78	3,44	5,10
DRET	Relacions Laborals	3,48	3,49	3,67	3,78	3,83	3,94	3,98	3,85	3,75	3,73	3,82	3,94	4,16	3,82	4,84
DD	Ciències Empresarials-Relacions Laborals	-	-	-	-	-	-	-	4,00	4,34	4,38	4,38	4,36	4,14	4,47	4,36
TECNO	Informàtica de Sistemes	-	-	-	-	3,00	3,25	3,93	4,40	4,08	4,21	4,40	4,24	4,50	4,29	5,25
TECNO	Telecomunicació. Telemàtica	-	-	-	-	-	-	3,00	3,46	4,47	3,92	3,79	3,91	4,65	4,34	5,10
<i>Mitjana diplomatures i enginyeries tècniques</i>		<i>3,46</i>	<i>3,48</i>	<i>3,58</i>	<i>3,61</i>	<i>3,50</i>	<i>3,74</i>	<i>3,79</i>	<i>3,80</i>	<i>3,74</i>	<i>3,73</i>	<i>3,71</i>	<i>3,70</i>	<i>4,03</i>	<i>3,71</i>	<i>4,94</i>
Ensenyaments de Segon Cicle																
CPS	Ciències del Treball	-	-	-	-	-	2,00	2,39	2,54	2,73	2,63	3,36	2,95	2,96	2,77	2,77
TI	Lingüística	-	-	-	-	-	-	-	2,00	2,75	2,85	2,80	2,90	3,00	3,07	3,00
COM	Periodisme	2,25	2,24	2,40	2,30	2,40	2,56	2,47	2,55	2,36	2,71	2,44	2,27	2,40	2,55	2,37
TECNO	Telecomunicacions	-	-	-	-	-	-	-	-	2,00	2,00	2,10	2,29	2,15	2,03	2,07
<i>Mitjana segon cicle</i>		<i>2,25</i>	<i>2,24</i>	<i>2,40</i>	<i>2,30</i>	<i>2,40</i>	<i>2,39</i>	<i>2,46</i>	<i>2,46</i>	<i>2,41</i>	<i>2,54</i>	<i>2,55</i>	<i>2,47</i>	<i>2,50</i>	<i>2,55</i>	<i>2,47</i>

¹Biologia és un estudi de 5 anys

²La Doble diplomatura en Ciències Empresarials i Relacions Laborals és un estudi de 4 anys

Abandonament per Centres

Al llarg dels cursos els Centres amb més abandonament són els d'Economia i Empresa, Dret, Humanitats i l'Escola Superior Politècnica, entre 100 i 200 abandonaments per curs . Els dos primers són previsible, ja que són els centres amb més estudiants matriculats. L'abandonament a la resta de centres se situa entre els 50 i 100 estudiants per curs.

Abandonament total per centres

	1994	1995	1996	1997	1998	1999	2000	2001	2002	2003	2004	2005	2006	2007	2008	2009	2010	2011	2012
Ciències de la Salut i de la vida					5	4	19	25	24	14	19	21	26	39	28	29	33	41	64
Ciències Polítiques i Socials	53	47	28	25	41	33	65	51	53	39	41	34	38	34	10	69	72	86	84
Comunicació	17	15	11	15	30	20	20	29	18	17	22	22	38	40	29	61	66	79	50
Dret	56	69	93	92	104	163	196	190	190	239	150	155	129	123	124	147	159	166	146
Dret-Economia								7	9	5	5	5	10	7	6	0	3	3	2
Economia i Empresa	107	99	113	122	123	124	106	117	137	157	97	111	115	127	113	115	145	134	104
Humanitats	51	96	63	69	109	124	105	148	145	104	129	125	141	127	115	131	148	119	120
Tecnologies de la Informació i les Comunicacions						25	49	99	121	82	148	164	149	87	107	148	157	193	154
Traducció i Interpretació	21	22	40	22	29	61	49	174	208	66	70	75	85	64	87	71	93	82	99
TOTAL UPF	305	348	348	345	441	554	609	840	905	723	681	712	731	648	619	771	876	903	823

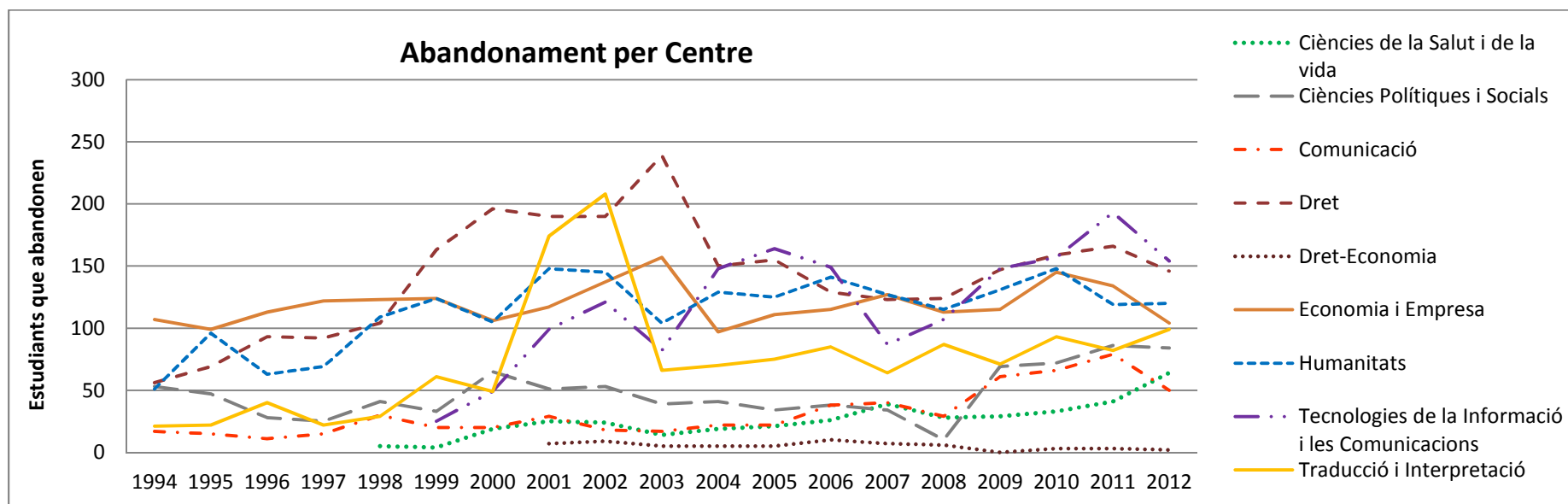

Fent el percentatge dels abandonaments per curs sobre la matrícula es veu més clarament quins són els centres on en proporció abandonen més els estudiants, i es constata que a Tecnologies de la Informació i les Comunicacions, amb un abandonament entorn el 20%, i a Humanitats, amb un abandonament rondant el 15%, són els centres que més abandonament tenen. La resta de centres tenen un abandonament que suposa entre el 5 i el 10% de la matrícula.

% abandonament sobre matrícula total

	1994	1995	1996	1997	1998	1999	2000	2001	2002	2003	2004	2005	2006	2007	2008	2009	2010	2011	2012
Ciències de la Salut i de la vida					5,4	2,3	7,6	7,9	6,3	3,4	4,1	4,6	4,3	5,6	3,4	3,1	3,2	3,7	5,4
Ciències Polítiques i Socials	9,0	7,4	4,3	3,7	5,5	4,3	8,2	6,7	6,9	5,3	6,0	5,6	7,6	6,0	2,5	7,9	8,0	9,1	10,1
Comunicació	5,2	3,6	2,2	2,8	5,1	3,4	3,5	5,1	3,1	2,9	3,8	3,2	5,6	6,7	4,6	5,2	5,3	6,3	3,9
Dret	4,2	4,1	4,9	4,6	5,2	8,0	9,8	9,7	9,8	12,3	8,0	8,4	7,0	6,8	6,9	7,5	6,9	7,0	5,7
Dret-Economia								25,9	17,6	7,5	5,5	4,6	9,5	9,1	13,0	0,0	5,2	3,7	2,2
Economia i Empresa	5,4	4,6	4,9	5,1	5,0	5,0	4,4	4,7	5,4	6,2	3,9	4,5	4,7	5,4	5,5	5,5	5,8	5,4	4,1
Humanitats	14,6	18,0	10,3	9,2	13,1	13,9	11,9	16,2	15,7	11,7	13,8	13,3	15,0	13,3	11,8	12,0	12,8	10,3	10,9
Tecnologies de la Informació i les Comunicacions						23,6	22,5	23,7	21,8	12,6	18,8	19,8	18,3	11,0	13,7	16,7	17,0	20,1	15,4
Traducció i Interpretació	6,5	5,1	7,9	4,1	4,9	10,0	7,9	25,3	27,7	8,2	8,5	8,8	9,9	7,8	10,5	7,8	9,4	8,2	9,5
TOTAL UPF	6,2	5,9	5,4	5,0	6,0	7,3	7,9	10,3	10,7	8,4	7,8	8,1	8,3	7,5	7,4	7,8	7,9	8,0	7,1

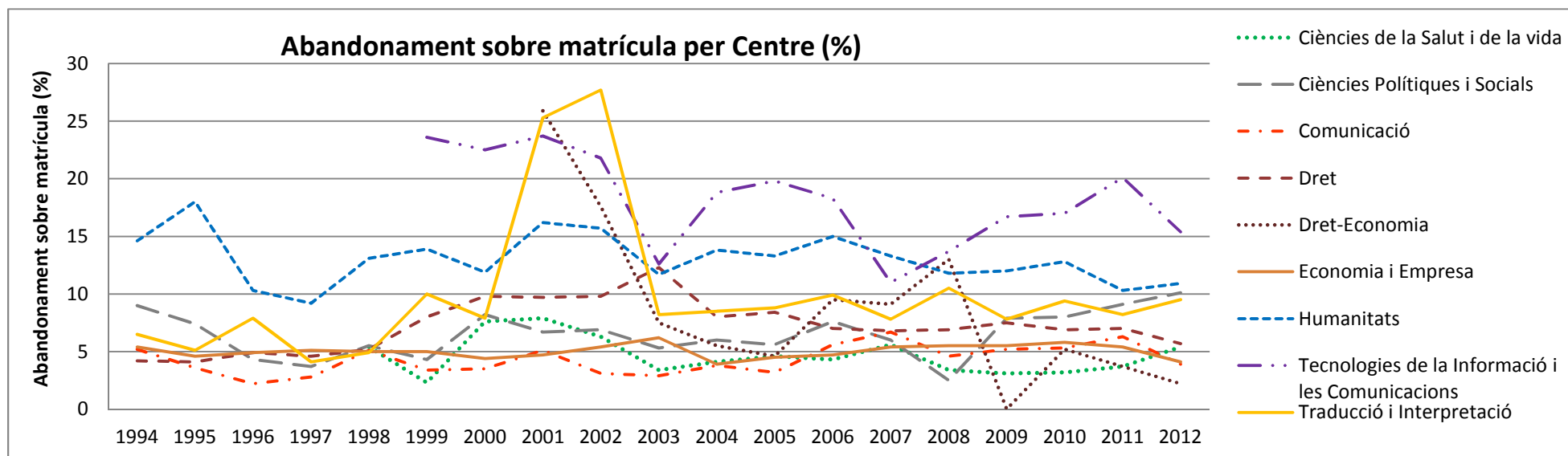

A continuació el detall de l'abandonament a Grau (cicles i graus) i a Postgrau (3r cicle, màsters i doctorat). Es pot veure que l'abandonament a grau reproduïx les tendències de l'abandonament total, ja que és on es concentra la major part de l'abandonament, mentre que l'abandonament al postgrau en la majoria de centres oscil·la entre els 10 i els 30 abandonaments, excepte a Humanitats, on l'abandonament arriba als 40 estudiants per curs.

Abandonament total a GRAU (cicles i graus)

	1994	1995	1996	1997	1998	1999	2000	2001	2002	2003	2004	2005	2006	2007	2008	2009	2010	2011	2012
Ciències de la Salut i de la vida					2	1	12	12	10	3	8	10	13	21	15	18	20	27	37
Ciències Polítiques i Socials	53	47	26	20	30	20	40	40	36	27	31	27	16	18	2	60	56	68	63
Comunicació	0	0	2	3	5	9	6	12	5	1	8	5	11	17	0	35	34	49	29
Dret	36	38	61	65	82	132	156	150	156	212	121	127	93	100	105	119	137	152	118
Dret-Economia								7	9	5	5	5	10	7	6	0	3	3	2
Economia i Empresa	86	70	92	100	103	107	93	103	122	140	85	102	99	112	109	112	143	133	102
Humanitats	34	46	28	53	68	74	67	102	108	76	92	104	84	96	87	90	76	81	69
Tecnologies de la Informació i les Comunicacions						22	46	92	106	76	137	151	136	83	97	138	150	183	143
Traducció i Interpretació	17	11	19	16	19	36	31	150	182	43	46	41	45	47	65	59	75	73	83
TOTAL UPF	226	212	228	257	309	401	451	668	734	583	533	572	507	501	486	631	694	769	646

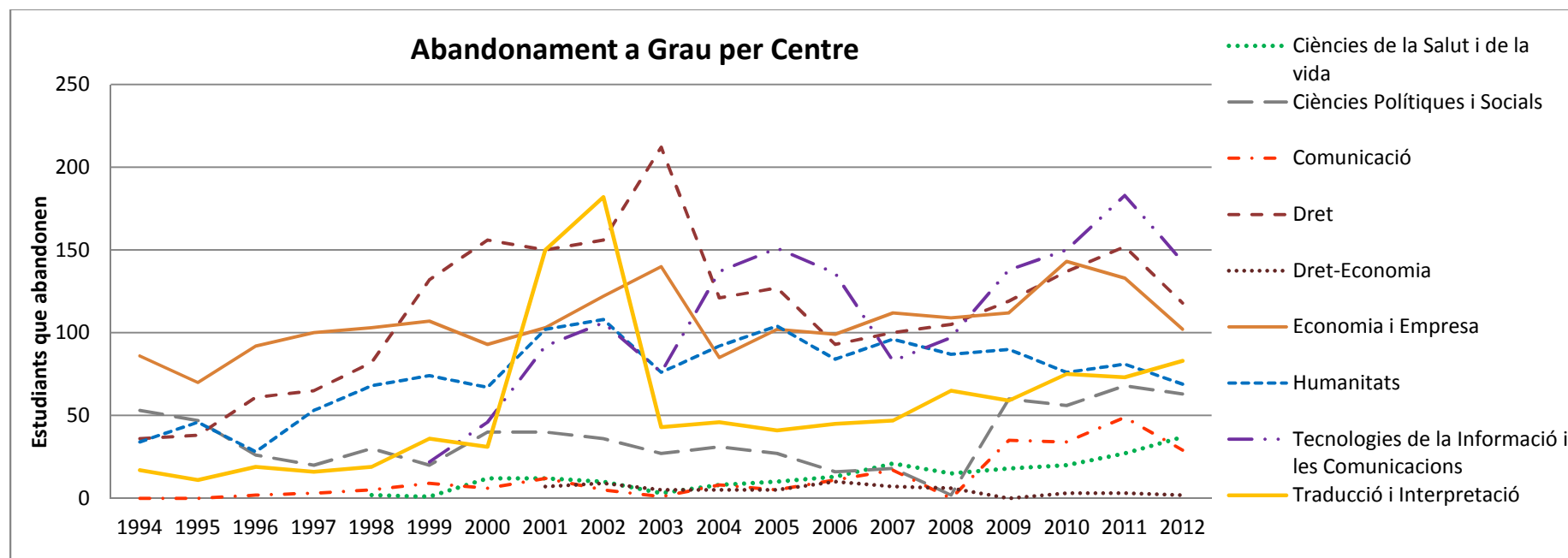

Abandonament total a POSTGRAU (3r cicle, màster, doctorat)

	1994	1995	1996	1997	1998	1999	2000	2001	2002	2003	2004	2005	2006	2007	2008	2009	2010	2011	2012
Ciències de la Salut i de la vida					3	3	7	13	14	11	11	11	13	18	13	11	13	14	27
Ciències Polítiques i Socials			2	5	11	13	25	11	17	12	10	7	22	16	8	9	16	18	21
Comunicació	17	15	9	12	25	11	14	17	13	16	14	17	27	23	29	26	32	30	21
Dret	20	31	32	27	22	31	40	40	34	27	29	28	36	23	19	28	22	14	28
Economia i Empresa	21	29	21	22	20	17	13	14	15	17	12	9	16	15	4	3	2	1	2
Humanitats	17	50	35	16	41	50	38	46	37	28	37	21	57	31	28	41	72	38	51
Tecnologies de la Informació i les Comunicacions						3	3	7	15	6	11	13	13	4	10	10	7	10	11
Traducció i Interpretació	4	11	21	6	10	25	18	24	26	23	24	34	40	17	22	12	18	9	16
TOTAL UPF	79	136	120	88	132	153	158	172	171	140	148	140	224	147	133	140	182	134	177

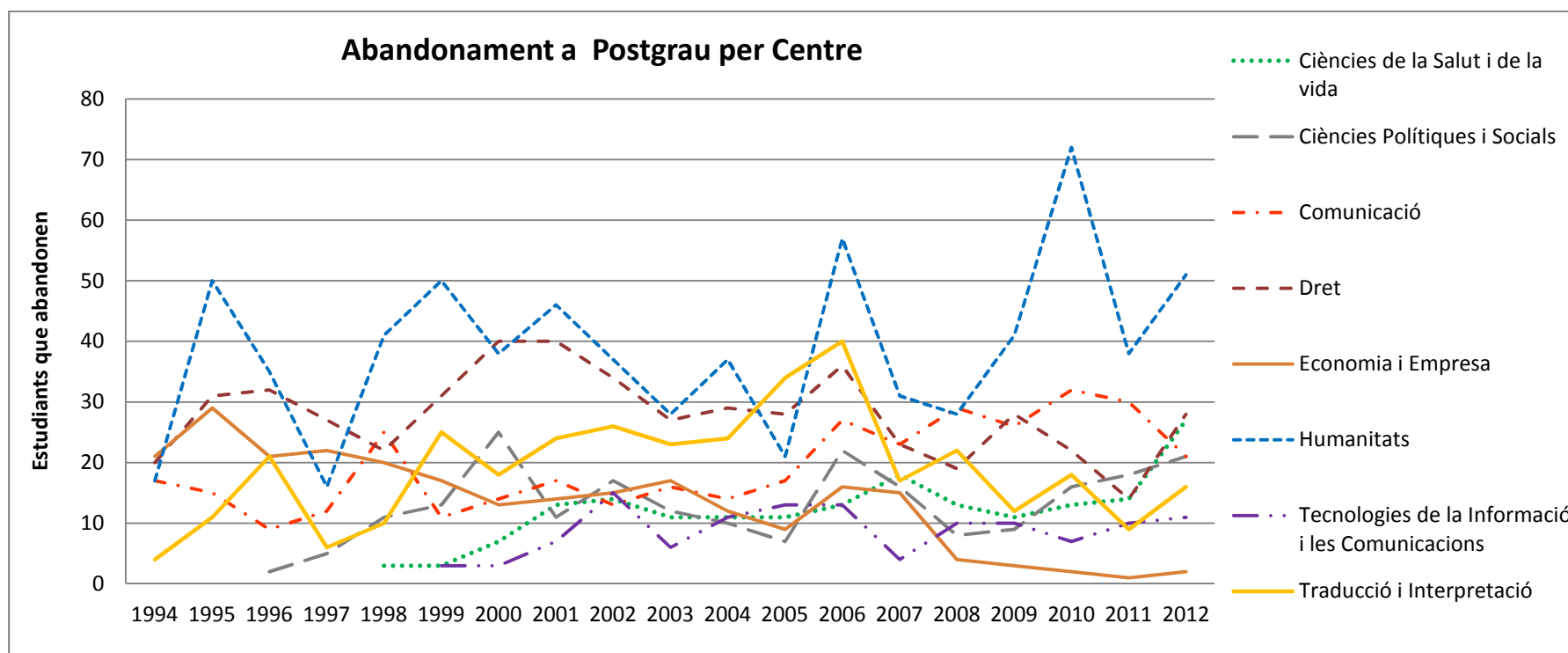

Com ja s'ha comentat anteriorment, a nivell de grau (cicles i graus) és interessant contemplar l'abandonament a 1er curs, degut bàsicament per no superar el règim de permanència a 1er. Les facultats que numèricament tenen més abandonament a 1er són l'Escola Superior Politècnica, en segon lloc la Facultat de Dret, i per sota la d'Humanitats i Traducció i Interpretació.

Percentualment són l'Escola Superior Politècnica amb un abandonament a 1er curs d'entre el 15 i el 20%, i la Facultat d'Humanitats entorn el 15%, les que presenten un abandonament més elevat a primer curs. A la resta de facultats l'abandonament a 1er curs se situa per sota el 10% de la matrícula a 1er.

Abandonament a 1er curs

	1994	1995	1996	1997	1998	1999	2000	2001	2002	2003	2004	2005	2006	2007	2008	2009	2010	2011	2012
Ciències de la Salut i de la vida												5	8	13	14	15	15	9	15
Ciències Polítiques i Socials	23	0	0	0	1	8	23	18	16	11	12	8	17	9	2	19	24	28	23
Comunicació				1	0	0	0	1	0	0	2	0	3	0	2	14	9	15	12
Dret	13	24	23	42	42	68	80	91	107	118	70	72	45	42	46	76	67	72	41
Dret-Economia								6	4	3	2	1	1	0	0	0	0	2	1
Economia i Empresa	42	37	50	48	27	25	18	41	71	62	36	36	23	40	33	58	46	40	28
Humanitats					27	19	24	49	53	29	39	53	42	42	44	57	52	52	40
Tecnologies de la Informació i les Comunicacions						21	43	82	85	55	98	105	90	58	61	87	104	119	94
Traducció i Interpretació	6	4	4	7	7	11	11	7	14	17	27	13	23	23	37	31	46	34	35
TOTAL UPF	84	65	77	98	104	152	199	295	350	295	286	293	252	227	239	357	363	371	289

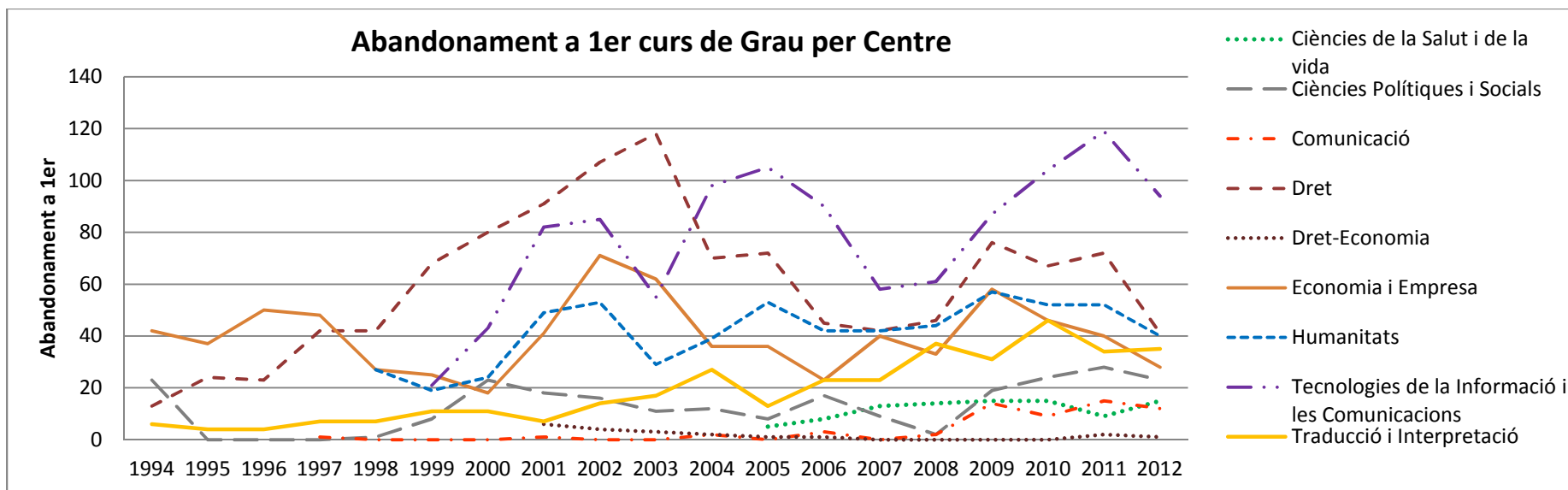

% abandonament a 1er sobre matriculats a 1er

	1994	1995	1996	1997	1998	1999	2000	2001	2002	2003	2004	2005	2006	2007	2008	2009	2010	2011	2012
Ciències de la Salut i de la vida												7,46	11,43	18,84	12,17	12,30	11,72	6,21	11,36
Ciències Polítiques i Socials	10,80	0,00	0,00	0,00	0,53	4,21	11,73	8,96	8,21	6,79	7,32	6,84	9,77	5,14	1,24	7,36	12,57	14,81	13,69
Comunicació				0,65	0,00	0,00	0,00	0,67	0,00	0,00	1,39	0,00	2,04	0,00	0,80	5,09	2,77	5,54	4,43
Dret	2,49	4,72	4,42	8,32	8,71	14,44	16,88	17,43	22,34	24,08	13,81	15,19	10,44	10,29	12,23	12,22	10,52	11,16	6,66
Dret-Economia								22,22	12,90	12,00	6,90	3,57	4,00					4,65	2,38
Economia i Empresa	5,97	5,67	7,33	7,09	3,81	3,53	2,65	5,83	10,03	8,72	5,37	5,31	3,87	7,16	7,40	7,95	6,45	5,52	4,23
Humanitats					13,17	9,00	12,63	23,90	25,12	13,88	19,02	26,63	21,54	23,20	25,88	34,13	29,71	30,59	21,98
Tecnologies de la Informació i les Comunicacions						23,33	34,96	35,19	36,02	24,23	37,98	39,47	35,71	31,52	33,89	28,71	35,86	37,30	33,81
Traducció i Interpretació	4,65	3,20	3,13	5,30	5,38	7,91	7,05	4,14	8,24	9,44	14,21	6,70	13,77	13,07	19,37	11,40	18,70	13,55	13,67
TOTAL UPF	4,54	3,58	4,16	5,31	5,36	6,90	9,86	12,96	14,80	12,31	12,81	13,17	12,26	12,06	12,65	12,00	13,14	13,45	11,09

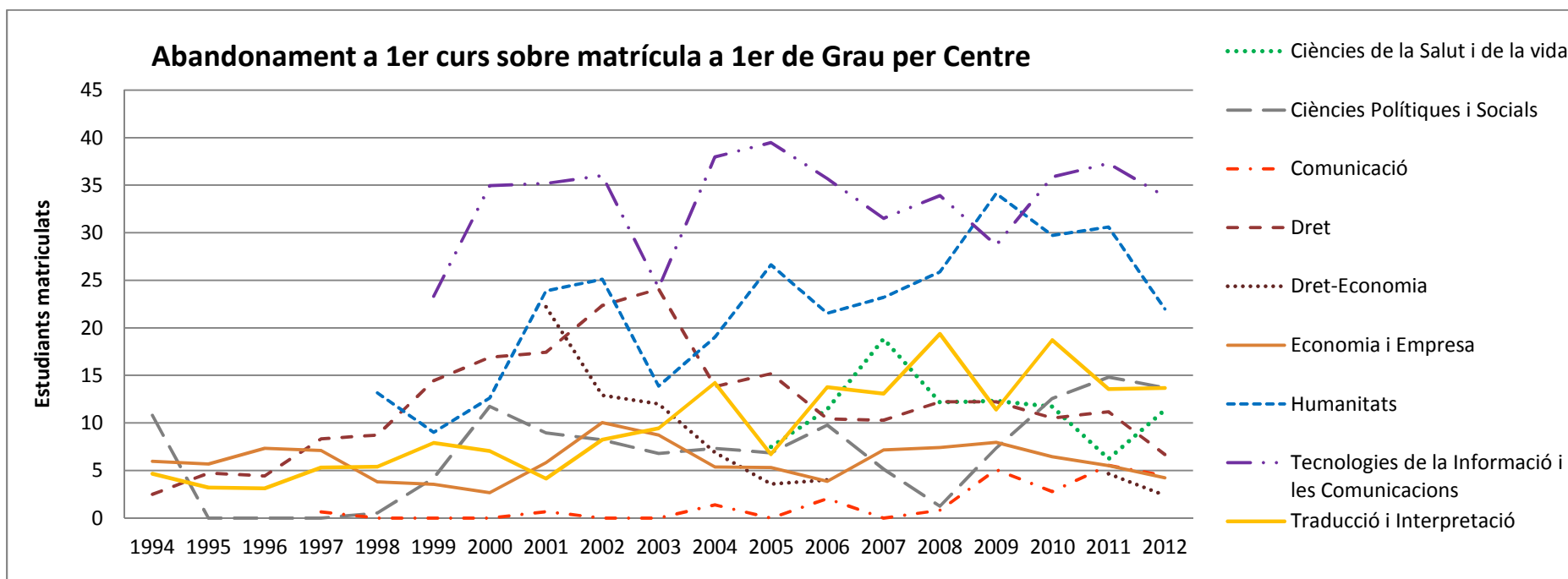

Taxa d'abandonament a Graus

La taxa d'abandonament és el total d'estudiants d'una determinada cohort d'accés que en el temps previst o en un any més no han finalitzat els seus estudis ni continuen matriculats.

La taxa d'abandonament a la UPF oscil·la entre el 20 i el 30% dels estudiants, situant-se entorn el 25% els últims anys. És la taxa més baixa del sistema públic català, que se situa entorn el 40%.

Per facultats hi ha diferències destacables, si bé en la majoria d'estudis la taxa de graduació és inferior al 20%, als estudis de l'Escola Superior Politècnica la taxa d'abandonament en molts casos és superior al 50%, i als estudis d'Humanitats és d'entorn el 40%.

Taxa d'abandonament per estudis

		1999	2000	2001	2002	2003	2004	2005	2006	2007	2008	2009	2010	2011	2012
CSV	Biologia	-	-	-	-	4,4	11,3	14,3	20,9	18,2	7,3	15,6	20,9	15,5	19,67
CPS	Ciències Polítiques i de l'Administració	21,2	11,7	22,6	25,0	20,2	15,4	17,2	22,1	31,1	18,5	25,2	28,2	31,3	26,4
CPS	Gestió i Administració Pública	18,4	20,4	21,4	15,7	40,2	25,5	25,6	-	-	-	-	-	-	-
CPS	Ciències del treball (2n cicle)	-	-	-	-	23,0	25,5	25,5	34,0	26,3	12,0	24,4	17,9	29,7	17,7
COM	Comunicació Audiovisual	14,0	12,9	7,4	12,8	12,2	8,6	11,0	4,8	9,2	18,3	19,3	13,8	11,5	18,52
COM	Publicitat i Relacions Públiques											13,6	22,2	17,1	11,63
COM	Periodisme (2n cicle)	3,8	12,8	6,0	15,2	10,0	8,6	4,8	9,8	7,2	11,4	10,3	12,0	10,5	7,3
DD	Doble diplomatura Ciències Empresarials-Relacions Laborals					-	-	55,9	20,0	36,7	39,4	36,1	32,4	35,5	-
DRET	Dret	21,4	20,4	23,2	31,1	30,9	34,2	34,1	40,1	41,6	30,4	26,4	22,1	20,6	18,2
DRET	Relacions Laborals	16,5	21,9	32,9	22,0	32,0	24,5	28,5	23,9	22,5	32,5	28,7	30,0	25,3	-
ECO	Administració i Direcció d'Empreses	16,8	13,1	13,1	13,0	11,6	12,1	17,1	8,9	9,8	10,3	15,4	12,9	21,4	13,8
ECO	Economia	9,4	14,4	12,9	16,0	12,8	13,4	17,6	22,2	22,8	21,7	21,1	14,4	16,0	17,8
ECO	Ciències Empresarials	16,4	17,1	17,3	21,8	20,4	24,4	28,8	30,7	21,0	21,1	21,5	23,3	26,1	-
HUM	Humanitats	37,7	22,6	29,0	33,1	29,8	28,5	48,0	44,8	35,9	40,4	47,3	38,8	44,7	43,31
TECNO	Informàtica	-	-	-	-	31,9	48,8	51,5	59,3	58,1	65,1	75,7	64,9	54,3	45
TECNO	Informàtica de Sistemes	-	-	-	36,4	34,8	44,2	60,0	42,0	40,7	44,1	50,7	33,3	53,9	-
TECNO	Telecomunicació. Telemàtica	-	-	-	-	-	37,0	32,9	20,0	50,6	54,1	67,5	51,7	71,8	-
TECNO	Telecomunicació (2n cicle)								17,4	13,0	4,1	6,3	0,0	3,2	5,3
TI	Traducció i Interpretació	15,2	14,6	17,3	16,0	22,4	19,4	15,2	21,0	20,2	26,0	21,3	25,7	23,7	33,14
TI	Lingüística (2n cicle)	-	-	-	-	-	-	29,4	39,3	20,0	11,1	9,1	12,5	0,0	-
	TOTAL UPF	18,1	17,5	20,2	22,3	22,9	23,9	28,0	28,0	27,3	26,5	27,8	24,4	25,5	22,6

Abandonament a Màsters

Com ja s'ha comentat, en els màsters l'abandonament és molt més baix.

Abandonament (sobre la cohort d'accés) (%)

		2006-07	2007-08	2008-09	2009-10	2010-11	2011-12	2012-13
CSV	<i>Recerca biomèdica (BIOMED)</i>	7,5	4,7	2,4	0,0	2,3	3,4	0,0
CSV	<i>Laboratori d'anàlisis clíniques (BIOLAC)</i>	0,0	6,7	0,0	4,8	4,8	9,5	0,0
CSV	<i>Bioinformàtica per a les ciències de la salut</i>	29,4	35,3	15,0	18,2	3,8	8,0	4,0
CSV	<i>Salut pública (MSP)</i>	9,1	4,5	1,9	6,1	0,0	28,9	28,6
CSV	<i>Salut Laboral</i>	-	-	14,3	5,6	4,3	0,0	9,1
CSV	<i>Indústria farmacèutica i biotecnologia</i>	-	3,7	4,0	3,8	0,0	3,2	5,1
CPS	<i>Ciències polítiques i socials</i>	44,8	14,7	14,3	16,7	5,1	-	-
CPS	<i>Gestió de la Immigració</i>	-	-	-	9,1	9,7	0,0	33,3
CPS	<i>Filosofia Política</i>	-	-	-	-	33,3	25,0	11,5
CPS	<i>Recerca en Ciència Política</i>	-	-	-	8,0	28,0	32,0	13,0
CPS	<i>Democràcies actuals: nacionalisme, federalisme i multiculturalitat</i>	-	-	-	-	-	0,0	22,2
CPS	<i>Recerca en sociologia i demografia</i>	-	-	-	-	-	21,1	11,1
COM	<i>Innovació i Qualitat Televisives</i>	3,3	0,0	0,0	0,0	3,3	-	-
COM	<i>Estudis Avançats en Comunicació Social</i>	-	-	11,1	9,1	9,5	0,0	20,0
COM	<i>Estudis de Cinema i Audiovisual Contemporani</i>	-	-	26,3	30,0	16,7	30,6	14,8
DRET	<i>Avançat en ciències jurídiques</i>	-	42,9	14,5	11,9	15,9	3,6	8,6
DRET	<i>Criminologia i execució penal</i>	-	-	-	-	-	22,2	4,2
ECO	<i>Recerca en Economia</i>	45,5	36,0	13,3	14,3	5,6	8,3	4,2
HUM	<i>Història del món</i>	-	20,0	25,0	11,5	28,6	35,3	7,7
HUM	<i>Estudis comparatius de literatura, art i pensament</i>	-	28,2	17,8	29,8	18,2	21,1	21,1
HUM	<i>Creació literària</i>	-	-	4,3	22,0	12,2	13,6	8,3
HUM	<i>Literatura Comparada i Traducció Literària</i>	-	-	-	33,3	21,4	0,0	-
HUM	<i>Estudis Xinesos</i>	-	-	-	-	13,3	11,1	9,5
TECNO	<i>Tecnologies de la informació, la comunicació i els mitjans audiovisuals</i>	5,0	11,5	16,7	8,3	-	-	-
TECNO	<i>Interdisciplinari dels mèdia i sistemes cognitius interactius</i>	-	18,8	3,2	17,9	7,1	9,5	14,3
TECNO	<i>Sound and Music Computing</i>	-	-	13,0	9,5	0,0	11,8	5,3
TECNO	<i>Sistemes Intel·ligents Intercatius</i>	-	-	-	-	-	-	0,0
TI	<i>Estudis de Traducció: Estratègies i Procediments</i>	28,6	33,3	22,9	3,3	-	-	-
TI	<i>Lingüística i Aplicacions Tecnològiques</i>	16,7	21,4	7,1	13,3	-	-	-
TI	<i>Estudis de Traducció</i>	-	-	-	-	6,1	2,8	11,5
TI	<i>Lingüística Teòrica i Aplicada</i>	-	-	-	-	35,7	12,5	9,5
INTERDISCIPLINAR	<i>Formació de Professors de Secundària</i>	-	-	-	14,9	18,6	9,5	2,2
TOTAL UPF		15,8	19,8	11,2	12,8	11,7	12,0	9,2

SATISFACCIÓ AMB LA DOCÈNCIA REBUDA

Aquesta informació és fruit de l'enquesta de valoració de la docència (AVALDO) que es fa als estudiants trimestralment, als quals se'ls demana que valorin les assignatures que han cursat, així com als professors que les han impartit. Com es pot veure, la valoració global de la docència als graus és de poc més de 7 sobre 10, molt estable al llarg dels anys i sense massa dispersió entre estudis. La participació en aquesta enquesta és de més del 40%.

Satisfacció amb la docència rebuda a Graus (cicles i graus)

		P6	P6	P6	P6	P6	P6	P2	P4	P4	P4	P4
		2003	2004	2005	2006	2007	2008	2009	2010	2011	2012	2013
COM	Comunicació Audiovisual	7,17		7,33	7,40	7,35	8,04	7,67	7,48	7,65	7,54	7,57
COM	Periodisme	6,57	7,10	7,20	6,67	7,01	7,03	8,10	7,34	7,13	7,57	7,41
COM	Publicitat i Relacions Públiques			7,77	7,43	7,67	7,57	7,17	7,19	7,30	6,97	7,18
CPS	C. Polítiques i de l'Administració	6,60	6,93	6,67	6,73	7,08	6,98	6,87	6,82	6,88	6,89	7,13
CPS	Ciències del Treball	7,10		6,37	6,60	7,27	6,82	-	-	-	-	-
CPS	Filosofia, Política i Economia											8,00
CSV	Biologia Humana	7,23	7,33	6,87	7,77	7,62	8,09	7,90	7,49	7,96	7,77	7,63
CSV	Medicina							7,57	7,69	7,65	7,38	7,22
DD	Doble Grau Dret/Ade-Eco											7,71
DRET	Criminologia i Polítiques de Prevenció							7,40	7,05	7,24	7,49	7,15
DRET	Dret	6,87	7,27	7,43	7,47	7,52	7,33	7,70	7,30	7,31	7,13	7,10
DRET	Relacions Laborals	6,80	6,63	7,10	7,37	7,25	6,97	7,25	7,11	6,98	6,79	6,92
ECO	Administració i Direcció d'Empreses	6,93	7,17	6,93	6,97	7,11	7,33	7,43	6,94	6,83	7,00	7,20
ECO	Economia	6,87	7,27	7,03	6,93	6,84	7,01				6,61	6,40
ECO	Ciències Empresarials-Management	7,00	6,90	6,90	7,00	7,00	6,98	7,27	6,93	6,82	7,00	6,85
ECO	Estudis Internacionals d'Eco i Empresa							7,17	7,02	7,04	6,83	6,75
HUM	Humanitats	7,53	7,43	7,57	7,77	7,70	7,38	7,20	7,56	7,67	7,63	7,68
TECNO	Enginyeria Biomèdica									7,14	7,07	7,33
TECNO	Enginyeria de Telemàtica	6,00	6,20	6,33	7,00	6,91	6,65	7,30	6,56	7,02	6,44	6,88
TECNO	Enginyeria en Informàtica	6,37	6,27	6,77	6,80	7,06	6,95	7,00		6,18	6,20	6,70
TECNO	Enginyeria en Telecomunicació				5,63	5,92	6,38					
TECNO	Sistemes Audiovisuais		6,60	6,60	6,55	7,06	7,39		7,72	7,53	7,55	7,27
TI	Llengües Aplicades							7,63	7,53	7,31	7,43	7,13
TI	Traducció i Interpretació						7,67	7,53	7,47	7,57	7,61	7,42
TOTAL UPF		6,94	6,94	7,03	7,07	7,21	7,19	7,42	7,25	7,22	7,15	7,21

Al llarg del anys la pregunta que permet valorar la satisfacció amb la docència ha anat variant:

Pregunta 2: Estic globalment satisfet/a amb l'assignatura

Pregunta 4: Satisfacció amb l'assignatura en el seu conjunt

Pregunta 6: Estic globalment satisfet amb la docència rebuda

A nivell de màsters la satisfacció amb la docència rebuda encara és més elevada, propera a 8 sobre 10. En el cas dels màsters cal dir que el nivell de participació en aquesta enquesta és inferior al 30%, amb força dispersió entre estudis.

Satisfacció amb la docència rebuda a Màsters

		P6	P2	P4	P4	P4	P4
		2008	2009	2010	2011	2012	2013
COM	Estudis Avançats en Comunicació Social	8,38	7,93	8,5	8,89	8,6	7,45
COM	Estudis de Cinema i Audiovisual Contemporani		8,27	7,67	7,67	8,07	8,62
CPS	Ciències Polítiques i Socials		8,54	-	-	-	-
CPS	Democràcies actuals: nacional, federal i multic.				7,5	8,65	8,74
CPS	Filosofia Política			8,54	7,79	7,89	8,49
CPS	Gestió de la Immigració		8,99	8,06	7,35	8,19	8,58
CPS	Recerca en Ciència Política	8,25	8,06	7,24	7,53	7,76	6,00
CPS	Recerca en Sociologia i Demografia				9	8,08	6,64
CSV	Bioinformàtica	8,19	6,98	7,05	6,27	6,75	6,65
CSV	Indústria Farmacèutica i biotecnològica	9,84	8,5	5	8,5	8,5	7,00
CSV	Laboratori d'Anàlisis Clíniques					9,34	8,46
CSV	Recerca Biomèdica	7,29	8,33	8,5	7,38	7,07	7,75
CSV	Salut Laboral	9,11	8,45	8,56	7,38	7,75	-
CSV	Salut Pública	7,15	7,46	7,63	7,77	7,35	8,35
DRET	Avançat en Ciències Jurídiques	8,62	8,72	8,89	8,49	8,41	7,73
DRET	Criminologia i Execució Penal				7,99	7,38	7,78
HUM	Creació Literària	6,34	9,07	8,24	7,96	-	-
HUM	Estudis comparatius de literatura, art i pensament	7,79	8,01	8,2	8,76	7,62	8,76
HUM	Estudis Xinesos			8,06	8,78	7,95	8,79
HUM	Història del Món			8,47	8,57	8,4	8,61
TECNO	Interdisciplinari dels Mèdia i Smes. Cognitius inter.	8	6,49	7,28			6,30
TECNO	Sistemes intel·ligents Interactius					6,89	9,75
TECNO	Tecnologies de la inf., com. i mitjans aud.	6,92	9,03	-	-	-	-
TECNO	Tecnologies del So i de la Música	9	9,03	8,35	8,5	6,76	7,61
TI	Estudis de Traducció	8,67	7,98	7,95	7,89	7,42	9,00
TI	Interuniversitari en Estudis de Discurs						7,90
TI	Lingüística Teòrica i Aplicada			9,22	8,15	8,73	8,24
TOTAL UPF		8,11	8,23	7,97	8,01	7,89	7,63

Al llarg del anys la pregunta que permet valorar la satisfacció amb la docència ha anat variant:

Pregunta 2: Estic globalment satisfet/a amb l'assignatura

Pregunta 4: Satisfacció amb l'assignatura en el seu conjunt

Pregunta 6: Estic globalment satisfet amb la docència rebuda

INTERNACIONALITZACIÓ A LA UPF

S'entén per internacionalització el nombre d'estudiants estrangers, de nacionalitat no espanyola, matriculats a la universitat per seguir estudis ordinaris. En la internacionalització no es tenen en compte els estudiants de mobilitat.

Actualment a la UPF el 12% dels estudiants són internacionals. A nivell de Graus (cicles i graus) aquest percentatge se situa entorn el 4% (en nombres absoluts no arriba a 500 estudiants. És a nivell de postgrau (màster i doctorat) que la internacionalització és rellevant, així en els màsters la internacionalització se situa entre el 30 i el 35% dels estudiants matriculats, i en els doctorats per sobre el 50%.

Segons la procedència, els estudiants internacionals de màster són majoritàriament de la UE i de llatinoamèrica (entre el 12 i el 14% en els dos casos), els provinents d'Àsia ja representen el 6%, seguint una tendència creixent els últims cursos. De Nordamèrica són el 3,5%, percentatge que es manté estable al llarg dels cursos, finalment, els estudiants de la resta del món (Àfrica i Oceania) tan sols representen el 0,11%.

A nivell de doctorat, el 25% d'estudiants internacionals són de la UE, el 15% de llatinoamèrica, i en els últims anys han augmentat els estudiants provinents d'Àsia, que el 2013 se situen prop del 10% .

Estudiants internacionals

	1994	1995	1996	1997	1998	1999	2000	2001	2002	2003	2004	2005	2006	2007	2008	2009	2010	2011	2012	2013
CICLES	22	31	35	40	50	59	70	95	113	124	168	245	289	473	450	187	147	80	25	6
GRAU															32	148	237	322	403	440
3R CICLE	26	34	44	48	78	120	156	200	246	311	366	401	390	338	266	211	148	99	76	57
MASTER													83	153	267	313	331	352	331	324
DOCTORAT													28	86	181	299	417	489	568	600
TOTAL UPF	48	65	79	88	128	179	226	295	359	435	534	646	790	1050	1196	1158	1280	1342	1403	1427

% internacionalització segons tipus estudi

	1994	1995	1996	1997	1998	1999	2000	2001	2002	2003	2004	2005	2006	2007	2008	2009	2010	2011	2012	2013
CICLES	0,48	0,56	0,57	0,61	0,73	0,84	0,98	1,27	1,46	1,58	2,16	3,15	3,87	6,59	7,45	3,73	3,71	3,91	4,11	4,11
GRAU															5,25	5,08	4,78	4,53	4,61	4,65
3R CICLE	9,56	10,40	12,39	12,87	15,79	21,02	26,09	30,21	33,56	37,93	40,13	39,86	39,39	39,30	39,18	40,19	39,78	38,22	41,99	43,51
MASTER													32,30	32,14	41,52	34,70	32,77	34,65	35,86	35,49
DOCTORAT													62,22	51,81	51,57	52,36	52,13	52,41	52,21	51,28
TOTAL UPF	0,98	1,11	1,22	1,28	1,75	2,34	2,92	3,63	4,24	5,03	6,16	7,36	9,01	12,10	14,36	11,66	11,52	11,82	12,15	12,07

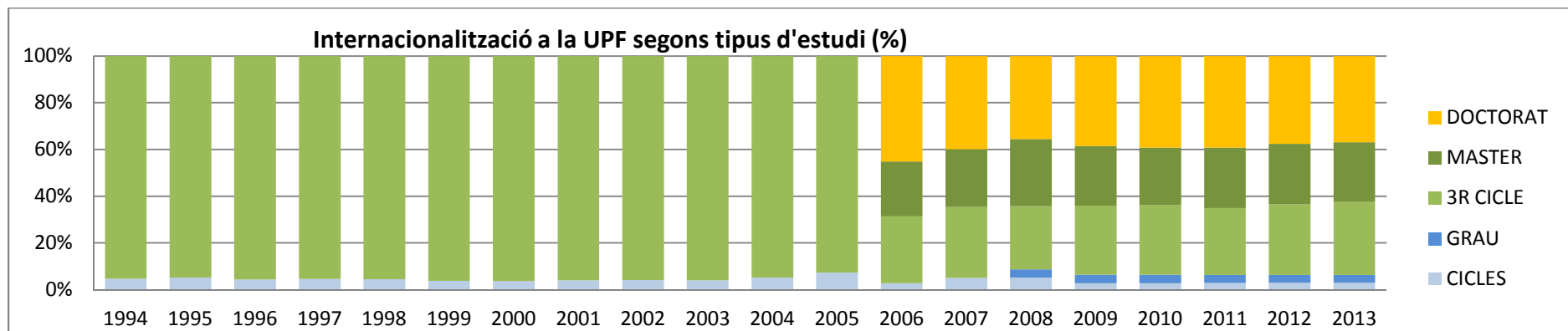

Segons l'àmbit d'estudi, el que té més presència internacional és l'àmbit de les Ciències de la Salut i de la Vida, on en els últims cursos els estudiants internacionals se situen per sobre el 20% dels matriculats, el segueixen l'àmbit de les Humanitats i el Tècnic, amb una internacionalització entorn el 15%. En l'àmbit de les Ciències Socials la internacionalització se situa prop del 9%.

% internacionalització segons àmbit estudi

	1994	1995	1996	1997	1998	1999	2000	2001	2002	2003	2004	2005	2006	2007	2008	2009	2010	2011	2012	2013
Ciències Socials	0,81	0,90	1,04	1,19	1,62	2,01	2,41	3,04	3,36	4,06	4,91	6,51	7,78	11,47	12,88	8,18	7,57	8,22	8,82	8,92
Humanitats	2,09	2,18	2,05	1,63	2,04	3,01	4,19	4,99	6,33	7,77	9,16	9,73	11,54	12,34	13,83	15,65	15,59	16,10	16,56	16,05
Ciències Salut					5,38	6,94	6,40	5,97	6,86	8,39	10,43	11,11	14,93	18,12	22,68	22,71	25,05	23,26	22,84	20,58
Tecnic						3,77	3,67	4,78	5,40	4,45	6,09	6,02	7,49	10,45	16,26	15,05	16,76	15,61	14,60	16,14
TOTAL UPF	0,98	1,11	1,22	1,28	1,75	2,34	2,92	3,63	4,24	5,03	6,16	7,36	9,01	12,10	14,36	11,66	11,52	11,82	12,15	12,07

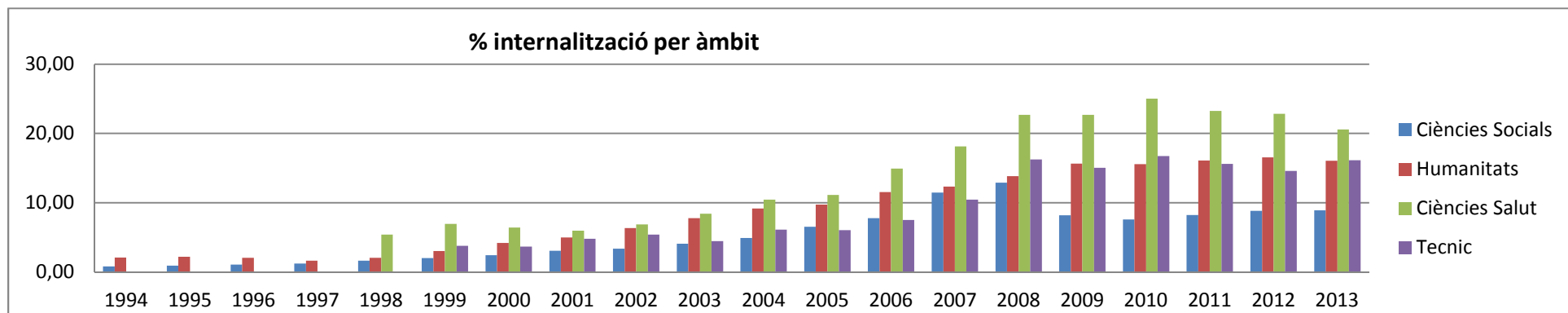

Mirant la internacionalització per centres és interessant constatar la tendència creixent de la internacionalització a tots ells, amb Ciències de la Salut i de la Vida i de Traducció i Interpretació al capdavant, seguits de prop per Ciències polítiques, Humanitats i l'Escola Tècnica Superior. A la cua es troben Dret, Economia i Empresa i Comunicació.

% internacionalització per Centre

	1994	1995	1996	1997	1998	1999	2000	2001	2002	2003	2004	2005	2006	2007	2008	2009	2010	2011	2012	2013
Ciències de la Salut i de la vida					5,43	6,98	6,43	5,38	6,13	8,29	10,44	10,00	12,87	14,06	17,43	15,90	17,95	14,87	23,11	20,58
Ciències Polítiques i Socials	0,17	0,16	0,46	0,74	2,00	1,71	2,28	3,56	3,64	4,11	4,90	5,74	8,42	9,34	10,13	10,88	12,95	15,45	17,15	16,55
Comunicació	0,61	0,24	1,17	1,28	1,54	2,76	3,70	5,10	5,41	6,29	5,58	5,62	5,64	5,66	5,68	5,71	5,51	5,69	7,18	6,65
Dret	0,61	0,83	0,84	0,95	1,25	2,12	2,75	3,28	3,99	4,30	4,55	4,36	5,47	4,97	6,08	6,52	4,81	5,65	9,13	9,30
Dret-Economia												0,93	0,95					2,47	3,33	3,98
Economia i Empresa	1,16	1,29	1,35	1,51	1,83	1,85	1,78	2,10	2,22	2,91	3,81	3,77	3,91	4,67	4,49	5,29	5,22	5,16	6,69	7,44
Humanitats	2,00	2,06	1,30	1,20	1,33	2,25	3,30	4,07	5,14	5,63	6,85	7,28	7,58	7,56	9,66	11,49	11,32	11,79	16,09	13,63
Tecnologies de la Informació i les Comunicacions						3,77	3,67	4,81	5,26	4,33	5,80	5,28	6,23	7,53	12,32	11,15	12,35	11,11	14,50	16,14
Traducció i Interpretació	2,18	2,33	2,96	2,24	3,04	4,12	5,47	6,12	7,80	10,01	10,99	11,47	13,19	13,20	13,70	14,57	13,96	14,67	17,16	18,51
TOTAL UPF	0,98	1,11	1,22	1,28	1,75	2,35	2,89	3,55	4,14	4,84	5,65	6,52	7,51	9,90	13,93	8,90	8,68	8,90	12,16	12,07

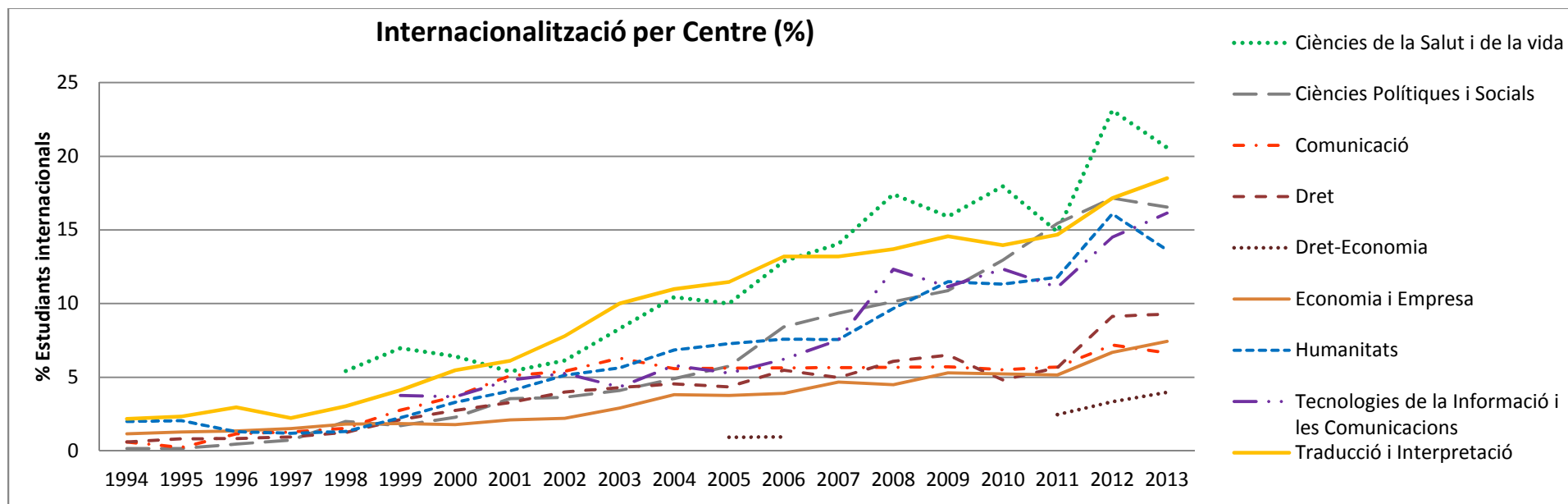

A nivell de grau la internacionalització també ha augmentat progressivament al llarg dels cursos, la facultat on més ha augmentat és a la de Traducció i Interpretació, situant-se entorn el 9%, i també a la d'Humanitats, prop del 8%.

% internacionalització a GRAU (cicles i graus) per Centre

	1994	1995	1996	1997	1998	1999	2000	2001	2002	2003	2004	2005	2006	2007	2008	2009	2010	2011	2012	2013
Ciències de la Salut i de la vida					1,49	1,57	1,59	2,05	1,69	2,03	2,35	1,99	1,93	1,62	2,85	4,73	4,40	5,20	5,93	4,97
Ciències Polítiques i Socials	0,17	0,16	0,16	0,16	0,57	0,86	1,10	1,55	0,70	0,59	0,81	1,15	1,85	2,60	3,30	4,65	4,28	4,61	4,73	4,92
Comunicació			0,63	0,61	0,76	0,76	0,79	1,20	1,60	1,96	2,03	2,20	2,40	2,50	2,63	2,75	2,94	2,25	1,95	1,73
Dret	0,40	0,50	0,50	0,63	0,58	0,58	0,75	0,83	1,18	1,34	1,34	1,36	2,11	2,38	2,86	3,12	2,69	2,96	3,49	3,94
Dret-Economia												0,93	0,95					2,47	3,33	3,98
Economia i Empresa	0,47	0,42	0,49	0,60	0,79	0,82	0,80	1,02	1,01	1,13	1,68	1,61	2,23	2,97	3,09	4,09	4,26	3,99	4,27	4,61
Humanitats	1,06	1,19	0,60	0,48	0,44	0,54	0,68	0,93	1,05	1,40	2,68	3,26	4,34	4,24	4,39	4,63	5,31	6,42	7,82	6,26
Tecnologies de la Informació i les Comunicacions							1,85	2,55	1,32	3,15	2,23	2,88	3,12	4,55	3,70	5,26	5,30	4,41	5,28	
Traducció i Interpretació	1,36	1,99	1,75	1,39	1,54	2,24	3,11	3,15	4,33	4,96	5,81	5,87	6,84	8,73	7,53	8,80	9,07	9,19	8,53	7,96
TOTAL UPF	0,48	0,56	0,57	0,61	0,73	0,84	0,98	1,27	1,46	1,58	2,16	3,15	3,87	6,59	9,85	4,22	4,30	4,39	4,58	4,64

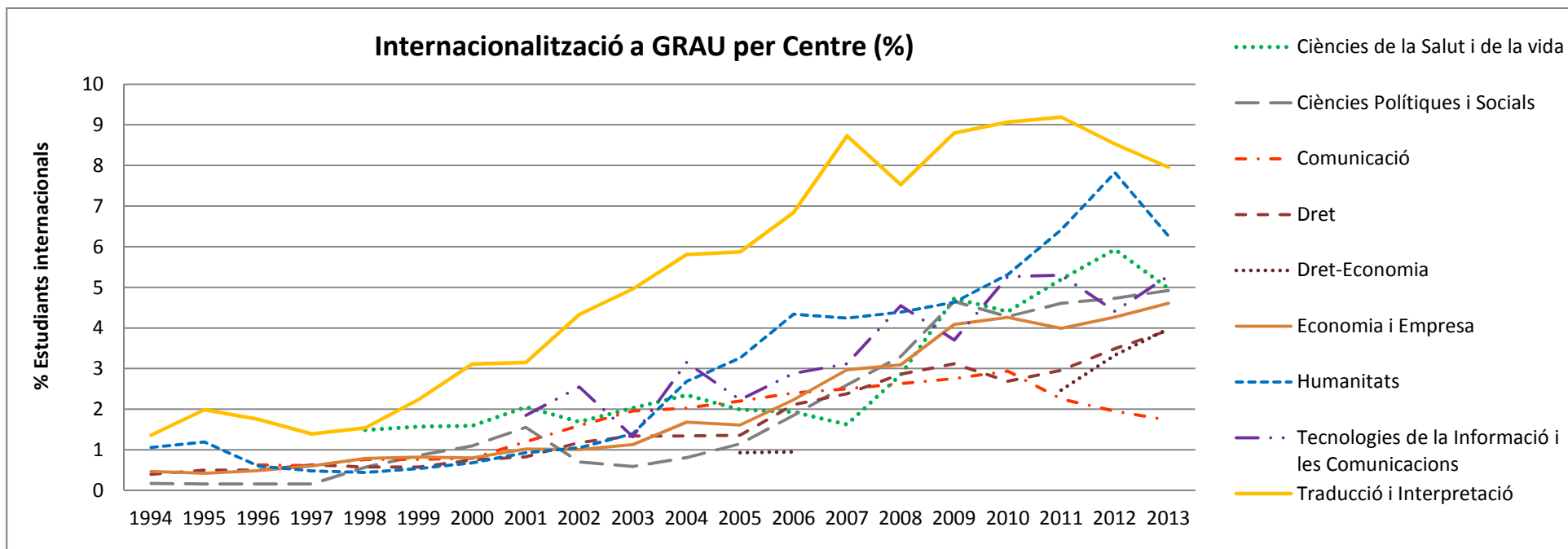

A nivell de postgrau (màsters i doctorat), on més elevada és la internacionalització, entre el 80 i el 90%, és a Economia i Empresa (un únic màster amb un 100% d'estudiants estrangers). El segueixen els Departaments de Ciències Polítiques i Socials, Tecnologies, Traducció i Dret, amb una internacionalització d'entre el 50 i el 70%. Amb una internacionalització entorn el 30% hi ha els Departaments de Ciències de la Salut i de la Vida, Comunicació i Humanitats.

% estudiants internacionals a POSTGRAU (màsters i doctorats)

	1994	1995	1996	1997	1998	1999	2000	2001	2002	2003	2004	2005	2006	2007	2008	2009	2010	2011	2012	2013
Ciències de la Salut i de la vida					15,38	21,74	21,31	18,92	25,00	23,97	27,27	28,66	28,77	30,69	37,53	36,19	41,06	38,90	36,81	35,33
Ciències Polítiques i Socials			10,00	10,53	20,75	11,86	16,39	30,77	38,33	45,00	50,00	49,25	52,33	52,00	50,50	52,52	55,87	62,07	70,44	68,39
Comunicació	4,76	2,38	7,89	7,41	8,47	22,22	27,87	33,82	31,08	33,73	26,14	24,07	17,50	15,68	21,58	22,91	20,80	30,53	31,94	31,40
Dret	3,70	6,25	7,37	8,64	14,89	24,81	30,83	35,25	38,36	41,33	46,45	44,38	46,24	44,58	50,26	52,71	50,81	50,92	59,46	58,80
Economia i Empresa	25,45	38,78	48,78	48,89	68,42	63,41	74,29	73,81	69,23	88,89	88,10	89,36	91,35	91,23	91,11	85,54	83,12	84,72	81,25	83,52
Humanitats	5,88	5,26	4,50	4,88	5,30	10,46	16,67	18,63	23,49	23,56	25,13	23,27	21,78	23,11	25,86	25,91	24,08	23,35	26,35	23,58
Tecnologies de la Informació i les Comunicacions						25,00	29,63	32,50	36,17	44,68	43,86	50,00	47,62	51,24	59,64	59,12	63,04	63,91	60,11	62,19
Traducció i Interpretació	11,54	7,69	14,00	15,63	13,70	17,81	22,37	27,91	29,81	38,84	40,30	40,79	47,62	45,96	53,67	55,56	51,22	56,84	58,33	60,55
TOTAL UPF	9,56	10,40	12,39	12,87	15,79	21,02	26,09	30,21	33,56	37,93	40,13	39,86	38,78	38,42	42,68	41,19	41,06	42,57	44,48	44,31

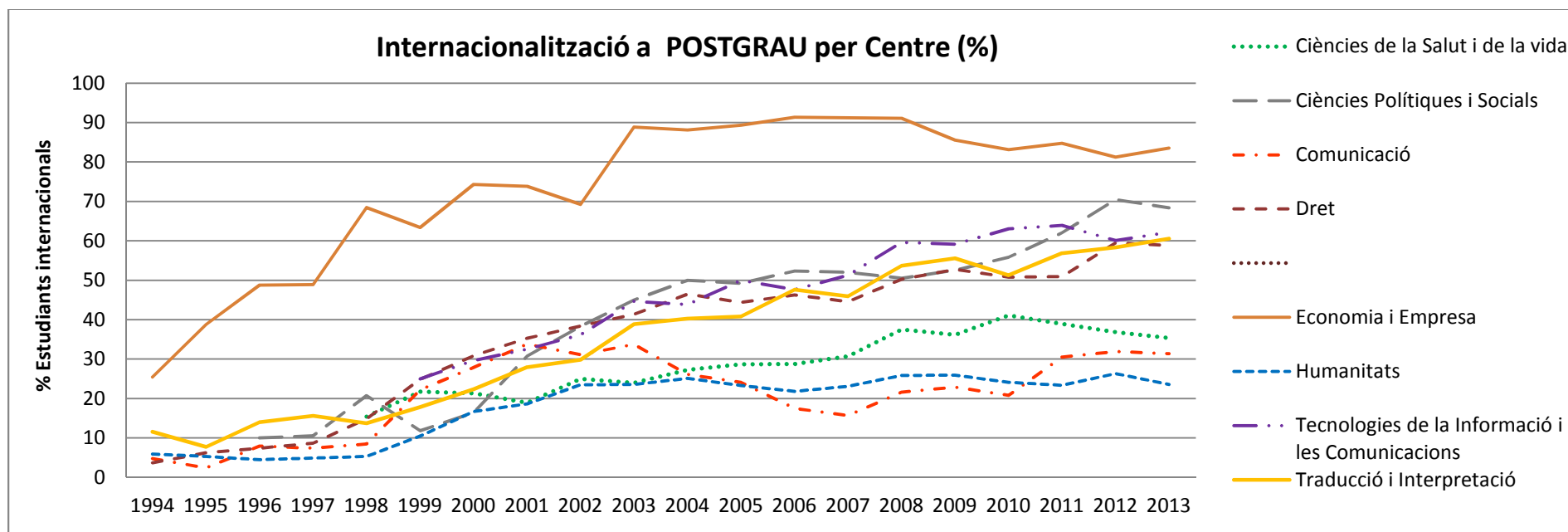

LA PRESENCIA DE DONES A LA UPF

A la UPF prop del 60% de la matricula és de dones. A grau i a màster es manté aquest percentatge, en canvi a doctorat el percentatge de dones és més baix, del 50%.

Presència de dones per tipus d'estudi (%)

	1994	1995	1996	1997	1998	1999	2000	2001	2002	2003	2004	2005	2006	2007	2008	2009	2010	2011	2012	2013
CICLES	65,96	65,94	65,93	65,13	65,08	64,09	63,12	62,72	62,34	61,20	61,16	59,98	59,95	58,46	57,06	58,54	57,49	53,44	44,50	39,04
GRAU															75,74	60,81	60,27	60,62	60,25	60,04
3R CICLE	46,69	43,43	49,30	47,45	50,00	51,31	49,33	49,70	50,48	49,51	48,68	49,01	47,58	47,67	47,72	47,24	47,85	45,17	43,65	44,27
MASTER													59,92	56,30	55,21	57,21	59,31	58,07	56,66	61,34
DOCTORAT													48,89	54,22	52,14	53,94	52,50	51,66	51,10	50,17
TOTAL UPF	64,89	64,68	65,02	64,18	64,06	63,14	62,06	61,66	61,32	60,09	59,85	58,72	58,49	57,19	57,31	58,22	58,22	58,01	58,01	58,73

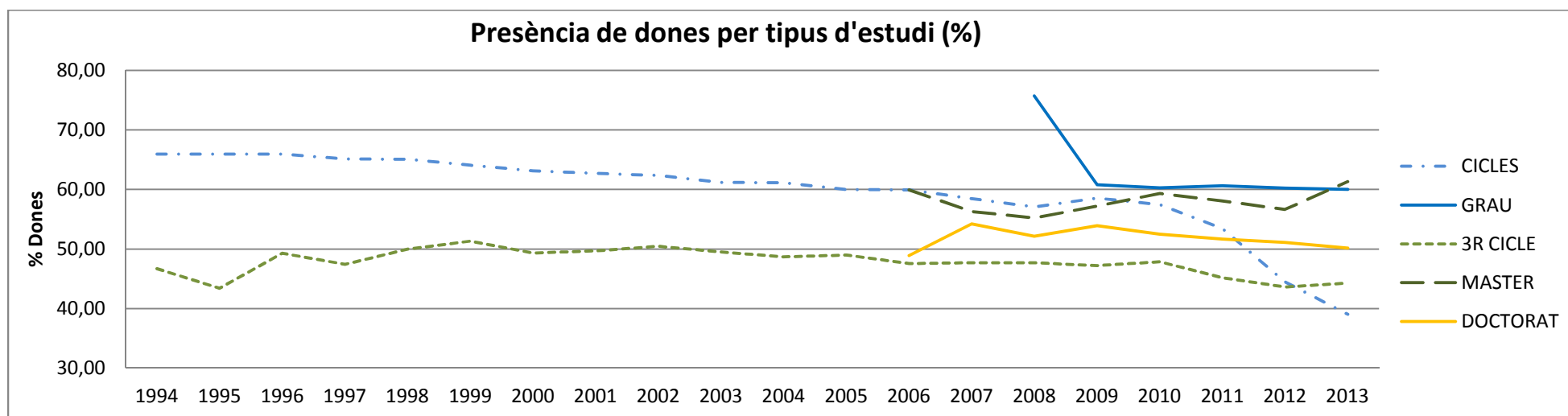

Per àmbits, en el d'Humanitats i Ciències de la Salut i de la Vida, el percentatge de dones matriculades se situa entorn el 70%. En el de les Ciències Socials, entorn el 60%, i en canvi en l'àmbit tècnic és poc més del 10%, si bé els darrers cursos aquest percentatge ha augmentat progressivament fins a situar-se al 20%, aquest increment es deu al grau en Enginyeria Biomèdica, en el qual, a diferència dels altres graus del seu àmbit, el percentatge de dones matriculades és del 60%.

Presència de dones per àmbit d'estudi (%)

	1994	1995	1996	1997	1998	1999	2000	2001	2002	2003	2004	2005	2006	2007	2008	2009	2010	2011	2012	2013
Ciències Socials	63,21	62,95	63,27	62,27	61,69	61,42	60,72	61,31	61,32	60,29	60,97	59,54	59,50	57,36	57,22	59,35	58,84	58,26	58,17	58,73
Humanitats	75,41	73,52	73,39	72,52	73,16	72,61	72,89	73,38	73,91	73,38	73,08	73,71	72,35	72,80	72,40	71,05	71,44	71,52	71,15	71,76
Ciències Salut					72,04	69,94	71,20	72,96	75,20	75,06	75,28	72,11	70,65	68,40	68,05	66,84	66,60	66,19	67,04	67,92
Tecnic						13,21	12,39	12,92	13,85	14,11	13,58	13,37	12,04	10,96	11,78	12,33	13,41	16,44	18,40	20,99
TOTAL UPF	64,89	64,68	65,02	64,18	64,06	63,14	62,06	61,66	61,32	60,09	59,85	58,72	58,49	57,19	57,31	58,22	58,22	58,01	58,01	58,73

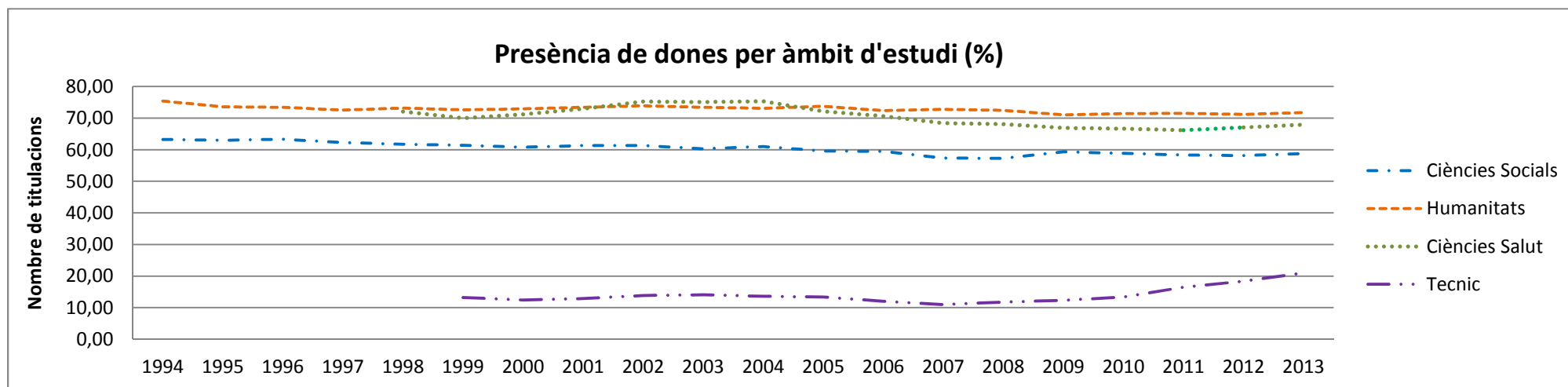

Per centres, el centre amb un percentatge més elevat de dones és el de Traducció i Interpretació, amb més de 80%. La resta de centres tenen entre el 50 i el 70% de dones matriculades, i el de Ciències Polítiques i Socials se situa lleugerament per sota el 50%. Com ja s'ha vist, únicament a l'Escola Superior Politècnica aquest percentatge és inferior al 20%.

Presència de dones per Centres (%)

	1994	1995	1996	1997	1998	1999	2000	2001	2002	2003	2004	2005	2006	2007	2008	2009	2010	2011	2012	2013
Ciències de la Salut i de la vida					72,04	69,94	71,20	72,96	75,20	75,06	75,28	72,11	70,65	68,40	68,05	66,84	66,60	66,19	67,04	67,92
Ciències Polítiques i Socials	67,23	66,77	65,81	63,31	61,68	59,95	61,31	62,11	62,74	57,14	56,50	54,68	53,19	52,16	52,01	51,95	50,55	49,73	46,23	46,45
Comunicació	60,43	59,90	59,49	59,45	60,72	61,03	61,97	59,75	60,70	59,80	59,38	52,35	51,69	52,00	55,75	65,27	66,64	66,37	68,17	69,71
Dret	66,79	67,42	70,25	69,35	69,23	67,83	65,98	67,11	66,03	65,24	66,61	66,92	66,21	64,88	65,48	63,34	64,01	63,39	63,24	63,39
Dret-Economia								62,96	60,78	67,16	68,13	66,67	68,57	72,73	69,57	66,74	62,07	55,56	58,89	60,80
Economia i Empresa	60,07	58,95	57,60	56,69	55,77	56,73	55,87	56,85	57,44	57,36	58,04	56,88	57,55	56,63	55,70	55,10	53,13	52,56	52,09	52,60
Humanitats	68,00	64,98	64,66	62,68	62,97	62,65	63,61	63,72	63,89	64,27	64,24	65,57	64,11	65,76	64,75	63,33	62,68	63,00	61,13	63,11
Tecnologies de la Informació i les Comunicacions						13,21	12,39	12,92	13,85	14,11	13,58	13,37	12,04	10,96	11,78	12,33	13,41	16,44	18,40	20,99
Traducció i Interpretació	83,49	84,15	83,99	86,36	87,37	87,17	86,04	86,21	86,27	83,40	83,11	82,71	81,40	80,97	81,40	80,33	81,68	81,41	81,76	80,65
TOTAL UPF	64,89	64,68	65,02	64,18	64,06	63,14	62,06	61,66	61,32	60,09	59,85	58,72	58,49	57,19	57,31	58,22	58,22	58,01	58,01	58,73

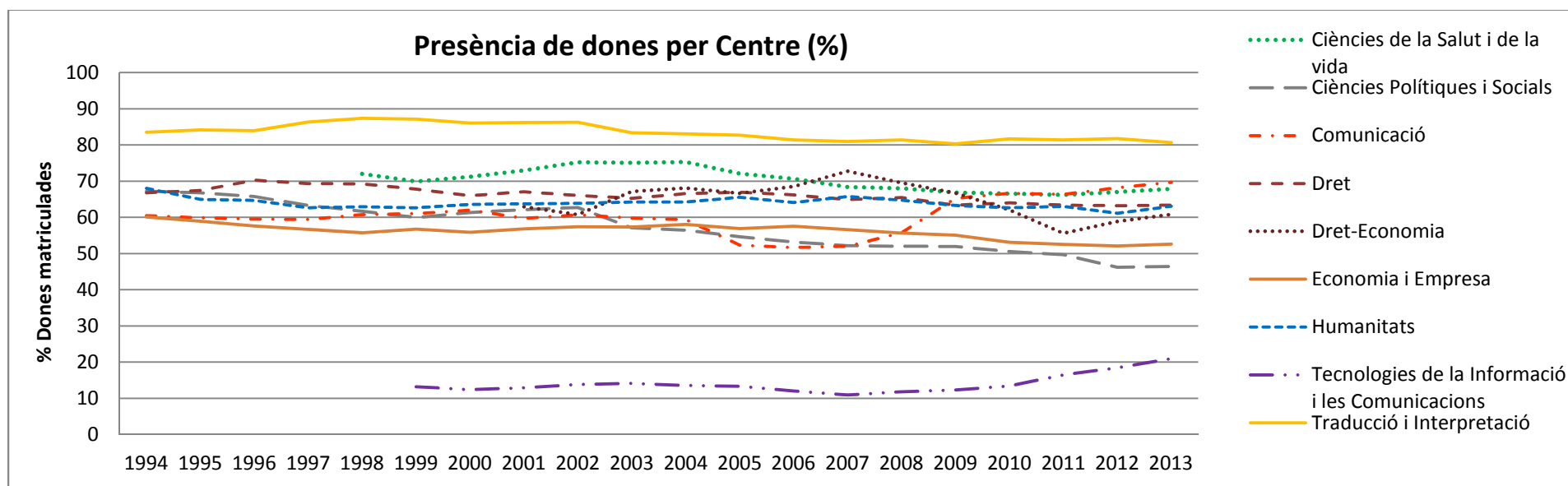

ANNEXOS

<i>ANNEX 1. Titulacions impartides a la UPF per Centre i any d'inici i extinció</i>	<i>61</i>
<i>ANNEX 2. Evolució ràtio Demanda en 1a opció/ Oferta de places a 1er, per estudi</i>	<i>64</i>

ANNEX 1. Titulacions impartides a la UPF per Facultat i Departament i any d'inici i extinció.

		Any inici	Any extinció
Ciències de la Salut i de la vida			
3R CICLE	Doctorat en Ciències de la Salut i de la Vida	1998	
CICLES	Llicenciatura en Biologia	1998	
GRAU	Grau en Biologia Humana	2008	2012
GRAU	Grau en Medicina	2008	
MASTER	Màster en Bioinformàtica (BIOINFO)	2006	
MASTER	Màster en Biotecnologia Mèdica (BIOTEC)	2006	2007
MASTER	Màster en Farmacologia (BIOFARMA)	2006	2006
MASTER	Màster en Laboratori d'Anàlisis Clíniques (BIOLAC)	2006	
MASTER	Màster en Recerca Biomèdica (BIOMED)	2006	
MASTER	Màster en Salut Laboral	2008	
MASTER	Màster en Salut Pública	2006	
MASTER	Màster Indústria Farmacèutica i Biotecnològica	2007	
DOCTORAT	Doctorat en Biomedicina	2006	
Ciències Polítiques i Socials			
3R CICLE	Doctorat en Ciències Polítiques i Socials	1999	
3R CICLE	Doctorat en Teoria Política i Social	1996	2000
CICLES	Diplomatura en Gestió i Administració Pública	1993	2007
CICLES	Llicenciatura en Ciències del Treball	2001	2012
CICLES	Llicenciatura en Ciències Polítiques i de l'Administració	1995	
DOCTORAT	Doctorat en Ciències Polítiques i Socials	2007	
GRAU	Grau conjunt (UPF-UAM-UC3M) en Filosofia, Política i Economia	2013	
GRAU	Grau en Ciències Polítiques i de l'Administració	2009	
MASTER	Màster de Recerca en Ciència Política	2009	
MASTER	Màster de Recerca en Sociologia i Demografia	2011	
MASTER	Màster en Ciències Polítiques i Socials	2006	2010
MASTER	Màster en Democràcies Actuals: Nacionalisme, Federalisme i Multiculturalitat	2011	
MASTER	Master en Gestió de la Immigració	2009	
MASTER	Master Filosofia Política	2010	
Comunicació			
3R CICLE	Doctorat en Comunicació Audiovisual (95-97)	1995	2008
3R CICLE	Doctorat en Comunicació Pública	2006	
3R CICLE	Doctorat en Comunicació Social	1999	
3R CICLE	Doctorat en Gèneres i Estratègies de la Comunicació Àudiovisual	1993	2004
3R CICLE	Doctorat en Periodisme	1996	2005
3R CICLE	Doctorat en Periodisme i Comunicació (92-94)	1992	1994
3R CICLE	Doctorat en Teoria, Anàlisi i Documentació Cinematogràfica	2005	
3R CICLE	Doctorat en Tractament de la Informació en el Periodisme Modern	1994	1998
CICLES	Llicenciatura en Comunicació Audiovisual	1993	
CICLES	Llicenciatura en Periodisme (segon cicle)	1993	
CICLES	Llicenciatura en Publicitat i Relacions Públiques	2005	
DOCTORAT	Doctorat en Comunicació	2012	
DOCTORAT	Doctorat en Comunicació Social	2008	2012
GRAU	Grau en Comunicació Audiovisual	2008	
GRAU	Grau en Periodisme	2009	
GRAU	Grau en Publicitat i Relacions Públiques	2008	
MASTER	Màster d'Estudis Avançats en Comunicació Social	2008	
MASTER	Màster en Estudis de Cinema i Audiovisual Contemporani	2008	
MASTER	Màster en Gestió Estratègica de la Comunicació i Relacions Públiques	2013	
MASTER	Màster en Innovació i Qualitat Televisives (de TV3)	2006	2010
MASTER	Màster Universitari en Comunicació Social	2013	

Dret			
3R CICLE	Doctorat en Dret Laboral i Sistemes de Protecció Social (94-96)		
3R CICLE	Doctorat en Dret Patrimonial	1994	
3R CICLE	Doctorat en Dret Penal i Ciències Penals (97-99)	1997	
3R CICLE	Doctorat en Dret Públic (92-94)	1992	
3R CICLE	Doctorat en Teoria Política i Social (93-95)	1993	1995
3R CICLE	Dret: Esp. Estudis Internacionals	1998	
CICLES	Diplomatura en Relacions Laborals	1993	
CICLES	Llicenciatura en Dret	1993	
DOCTORAT	Doctorat en Dret	2008	
GRAU	Grau en Criminologia i Polítiques Públiques de Prevenció	2009	
GRAU	Grau en Dret	2009	
GRAU	Grau en Relacions Laborals	2009	
MASTER	Màster Avançat en Ciències Jurídiques	2007	
MASTER	Màster en Criminologia i Execució Penal	2011	
Dret-Economia			
CICLES	Doble diplomatura Ciències Empresariales - Relacions Laborals	2001	
GRAU	Doble Grau Dret-ADE/ECO	2011	
Economia i Empresa			
3R CICLE	Doctorat en Administració i Direcció d'Empreses (93-95)	1993	1996
3R CICLE	Doctorat en Economia (92-94)	1992	1994
3R CICLE	Doctorat en Economia i Empresa (93-95)	1993	1994
3R CICLE	Doctorat en Economia, Finances i Empresa	1995	
CICLES	Diplomatura en Ciències Empresariales	1993	
CICLES	Llicenciatura en Administració i Direcció d'Empreses	1993	
CICLES	Llicenciatura en Ciències Econòmiques i Empresariales	1993	1999
CICLES	Llicenciatura en Economia	1993	
DOCTORAT	Doctorat en Economia	2008	2011
DOCTORAT	Doctorat en Economia, Finances i Empresa	2012	
GRAU	Grau en Administració i Direcció d'Empreses	2009	
GRAU	Grau en Ciències Empresariales - Management	2009	
GRAU	Grau en Economia	2009	
GRAU	Grau en Estudis Internacionals d'Economia i Empresa	2009	
MASTER	Màster de Recerca en Economia, Finances i Empresa	2006	
Humanitats			
3R CICLE	Doctorat en Aprendre a llegir. El món com a text (95-97)	1995	1998
3R CICLE	Doctorat en Història	1993	
3R CICLE	Doctorat en Història de les Ciències	2005	
3R CICLE	Doctorat en Humanitats	1997	
3R CICLE	Doctorat en Teoria de la Literatura i Literatura Comparada	1994	2000
CICLES	Llicenciatura en Humanitats	1993	
DOCTORAT	Doctorat en Història	2007	
DOCTORAT	Doctorat en Humanitats	2007	
GRAU	Grau en Humanitats	2008	
MASTER	Màster en Creació Literària	2008	
MASTER	Màster en Estudis Comparatius de Literatura, Art i Pensament	2007	
MASTER	Màster en Estudis Xinesos	2010	
MASTER	Màster en Formació del Professorat d'Educació Secundària Obligatòria i Batxillerat	2009	
MASTER	Màster en Història del Món	2007	
MASTER	Màster en Literatura Comparada i Traducció Literària	2009	
Tecnologies de la Informació i les Comunicacions			
3R CICLE	Doctorat en Informàtica i Comunicació	1999	
3R CICLE	Doctorat en Informàtica i Comunicació Digital		
CICLES	Enginyeria de Telecomunicació	2004	

CICLES	Enginyeria en Informàtica	1999	
CICLES	Enginyeria Tècnica de Telecomunicació, esp. Telemàtica	2001	
CICLES	Enginyeria Tècnica en Informàtica de Sistemes	1999	
DOCTORAT	Doctorat en Tecnologies de la Informació i Comunicació	2006	
DOCTORAT	Doctorat en Tecnologies de la Informació i les Comunicacions	2012	
GRAU	Grau en Enginyeria Biomèdica	2011	
GRAU	Grau en Enginyeria de Sistemes Audiovisuals	2009	
GRAU	Grau en Enginyeria de Telemàtica	2009	
GRAU	Grau en Enginyeria en Informàtica	2009	
MASTER	Màster en Tecnologies del So i de la Música	2008	
MASTER	Màster en Tecnologies la Inform.,Comunicació i Mitjans Audiovis	2006	2009
MASTER	Màster Universitari en Sistemes Cognitius i Mèdia Interactius	2013	
MASTER	Màster Universitari en Sistemes Intel·ligents Interactius	2012	
MASTER	Màster Universitari Interdisciplinari dels Mèdia i Sistemes Cognitius Interactius	2007	2012
Traducció i Interpretació			
3R CICLE	Doctorat en Ciència Cognitiva i Llenguatge	1997	
3R CICLE	Doctorat en Ciències del Llenguatge i Lingüística Aplicada	2002	
3R CICLE	Doctorat en Comunicació Multilingüe	2001	
3R CICLE	Doctorat en Lingüística Aplicada	1994	
3R CICLE	La Traducció: Aspectes Literaris i Discursius	1996	2008
CICLES	Llicenciatura en Lingüística (segon cicle)	2003	
CICLES	Llicenciatura en Traducció i Interpretació	1993	
DOCTORAT	Doctorat en Comunicació Lingüística i Mediació Multilingüe	2006	2011
DOCTORAT	Doctorat en Traducció i Ciències del Llenguatge	2012	
GRAU	Grau en Llengües Aplicades	2009	
GRAU	Grau en Traducció i Interpretació	2008	
MASTER	Màster en Ciència Cognitiva i Llenguatge	2006	2006
MASTER	Màster en Estudis de Traducció: Estratègies i Procediments	2006	2011
MASTER	Màster en Lingüística i Aplicacions Tecnològiques	2006	2011
MASTER	Màster Interunv. Estudis Discurs	2013	
MASTER	Màster Universitari en Estudis de Traducció	2010	
MASTER	Màster Universitari en Lingüística Teòrica i Aplicada	2010	

ANNEX 2. Evolució ràtio Demanda en 1a opció/ Oferta de places a 1er, per estudi

Facultat	Titulació	1992-93			1993-94			1995-96			1996-97			1997-98			1998-99			1999-00			2000-01		
		O	D	D/O	O	D	D/O	O	D	D/O	O	D	D/O	O	D	D/O	O	D	D/O	O	D	D/O	O	D	D/O
CSV	Biologia															59	276	4,7	63	118	1,9	60	118	2,0	
CSV	Medicina																								
CEE	Administració i Direcció d'Empreses							160	428	2,7	160	347	2,2	160	358	2,2	159	476	3,0	168	440	2,6	160	492	3,1
CEE	Ciències Empresarials	300	531	1,8	308	477	1,5	360	544	1,5	308	445	1,4	308	452	1,5	308	349	1,1	318	434	1,4	300	427	1,4
CEE	Economia	240	1064	4,4	243	628	2,6	160	253	1,6	160	205	1,3	160	201	1,3	159	211	1,3	168	240	1,4	160	210	1,3
CEE	International Business Economics																								
CPS	Ciències Polítiques i de l'Administració							100	214	2,1	100	164	1,6	100	130	1,3	109	147	1,3	105	110	1,0	100	147	1,5
CPS	Filofofia, política i economia																								
DRET	Criminologia																								
DRET	Dret	160	517	3,2	240	482	2,0	320	558	1,7	320	444	1,4	320	379	1,2	320	440	1,4	350	370	1,1	330	413	1,3
DRET	Relacions Laborals				240	446	1,9	240	269	1,1	240	324	1,4	240	308	1,3	240	191	0,8	168	198	1,2	160	180	1,1
CEE	Administració i Direcció d'Empreses / Economia i Dret																								
HUM	Humanitats	80	89	1,1	84	108	1,3	160	145	0,9	160	208	1,3	160	154	1,0	159	204	1,3	168	146	0,9	160	115	0,7
COM	Comunicació Audiovisual				80	523	0,0	80	406	5,1	80	310	3,9	80	293	3,7	79	434	5,5	84	294	3,5	80	403	5,0
COM	Periodisme																								
COM	Publicitat i Relacions Públiques																								
TRAD	Traducció i Interpretació	80	283	3,5	80	172	2,2	80	170	2,1	80	190	2,4	80	125	1,6	80	115	1,4	84	166	2,0	90	145	1,6
TRAD	Traducció i Interpretació (Alemany- Francès)																								
TRAD	Traducció i Interpretació (Alemany)	20	37	1,9	20	19	1,0	20	27	1,4	20	21	1,1	20	22	1,1	20	13	0,7	21	30	1,4	30	15	0,5
TRAD	Traducció i Interpretació (Francès)	20	65	3,3	20	39	2,0	20	30	1,5	20	20	1,0	20	22	1,1	20	13	0,7	21	21	1,0	30	24	0,8
TRAD	Llengua de signes en català																								
TRAD	Llengües Aplicades																								
TECNO	Enginyeria en Informàtica																			53	76	1,4	80	95	1,2
TECNO	Enginyeria en Sistemes Audiovisuals																								
TECNO	Enginyeria Telemàtica																								
TECNO	Enginyeria Biomèdica																								
TECNO	Enginyeria tècnica en Informàtica de Sistemes																			42	58	1,4	40	122	3,1
TECNO	Enginyeria tècnica de Telecomunicacions, especialitat Telemàtica																								
CEE	Doble diplomatura Relacions Laborals - Ciències Empresarials																								
TOTAL UPF		900	2586	2,9	1315	2894	2,2	1700	3044	1,8	1648	2678	1,6	1648	2444	1,5	1712	2869	1,7	1813	2701	1,5	1780	2906	1,6

Titulació	2001-02			2002-03			2003-04			2004-05			2005-06			2006-07			2007-08			2008-09		
	O	D	D/O	O	D	D/O	O	D	D/O	O	D	D/O	O	D	D/O	O	D	D/O	O	D	D/O	OF	DEM	D/O
Biologia	60	107	1,8	60	135	2,3	60	100	1,7	60	79	1,3	60	102	1,7	60	101	1,7	60	112	1,9	60	134	2,2
Medicina																			-	-	-	60	208	3,5
Administració i Direcció d'Empreses	168	499	3,0	168	505	3,0	168	440	2,6	168	403	2,4	168	582	3,5	168	506	3,0	168	506	3,0	168	636	3,8
Ciències Empresarials	270	312	1,2	300	362	1,2	270	310	1,1	270	323	1,2	270	378	1,4	270	306	1,1	270	363	1,3	270	290	1,1
Economia	168	196	1,2	168	186	1,1	168	187	1,1	168	197	1,2	168	258	1,5	168	200	1,2	168	190	1,1	168	271	1,6
International Business Economics																						-	-	-
Ciències Polítiques i de l'Administració	100	158	1,6	100	135	1,4	160	136	0,9	160	241	1,5	160	159	1,0	160	151	0,9	160	164	1,0	160	183	1,1
Filofofia, política i economia																								
Criminologia																						-	-	-
Dret	340	396	1,2	340	347	1,0	330	320	1,0	330	357	1,1	330	445	1,3	330	451	1,4	330	456	1,4	330	584	1,8
Relacions Laborals	180	146	0,8	180	144	0,8	180	169	0,9	180	139	0,8	180	139	0,8	180	115	0,6	180	116	0,6	180	184	1,0
Administració i Direcció d'Empreses / Economia i Dret																						-	-	-
Humanitats	168	116	0,7	168	148	0,9	168	139	0,8	168	153	0,9	168	131	0,8	168	135	0,8	168	134	0,8	168	128	0,8
Comunicació Audiovisual	80	393	4,9	80	348	4,4	82	325	4,0	82	293	3,6	82	321	3,9	82	287	3,5	82	286	3,5	82	273	3,3
Periodisme																						-	-	-
Publicitat i Relacions Públiques										-	-	-	80	474	5,9	80	286	3,6	80	262	3,3	80	263	3,3
Traducció i Interpretació	95	109	1,1	95	146	1,5	95	136	1,4	95	134	1,4	95	116	1,2	95	140	1,5	95	100	1,1	100	108	1,1
Traducció i Interpretació (Alemany-Francès)	35	42	1,2	35	66	1,9	35	37	1,1													50	30	0,6
Traducció i Interpretació (Alemany)	32	16	0,5	32	13	0,4	32	26	0,8	32	14	0,4	32	13	0,4	32	3	0,1	32	26	0,8			
Traducció i Interpretació (Francès)	32	27	0,8	32	25	0,8	32	35	1,1	32	17	0,5	32	22	0,7	32	18	0,6	32	25	0,8			
Llengua de signes en català	35	42	1,2	35	66	1,9	35	37	1,1													20	7	0,4
Llengües Aplicades																						-	-	-
Enginyeria en Informàtica	84	79	0,9	84	77	0,9	84	87	1,0	84	61	0,7	84	71	0,8	84	52	0,6	84	49	0,6	84	46	0,5
Enginyeria en Sistemes Audiovisuals																						-	-	-
Enginyeria Telemàtica																						-	-	-
Enginyeria Biomèdica																						-	-	-
Enginyeria tècnica en Informàtica de Sistemes	42	60	1,4	42	92	2,2	42	73	1,7	42	94	2,2	67	79	1,2	67	63	0,9	67	68	1,0	67	43	0,6
Enginyeria tècnica de Telecomunicacions, especialitat Telemàtica	80	89	1,1	80	131	1,6	80	111	1,4	80	75	0,9	80	121	1,5	80	70	0,9	80	52	0,7	80	42	0,5
Doble diplomatura Relacions Laborals - Ciències Empresarials	35	42	1,2	35	66	1,9	35	37	1,1	30	44	1,5	30	50	1,7	30	43	1,4	30	34	1,1	30	42	1,4
TOTAL UPF	2004	2829	1,4	2034	2992	1,5	2056	2705	1,3	1981	2624	1,3	2086	3461	1,7	2086	2927	1,4	2086	2943	1,4	2157	3872	1,8

		2009-10			2010-11			2011-12			2012-13			2013-14		
Facultat	Titulació	OF	DEM	D/O	OF	DEM	D/O	OF	DEM	D/O	OF	DEM	D/O	OF	DEM	D/O
CSV	Biologia	60	102	1,7	60	91	1,5	60	134	2,2	60	133	2,2	60	106	1,8
CSV	Medicina	60	235	3,9	60	348	5,8	60	370	6,2	60	429	7,2	60	547	9,1
CEE	Administració i Direcció d'Empreses	170	505	3,0	170	636	3,7	160	521	3,3	160	446	2,8	170	398	2,3
CEE	Ciències Empresarials	170	287	1,7	170	163	1,0	170	201	1,2	170	238	1,4	110	198	1,8
CEE	Economia	170	226	1,3	170	177	1,0	160	225	1,4	160	218	1,4	170	210	1,2
CEE	International Business Economics	90	205	2,3	90	273	3,0	90	284	3,2	90	331	3,7	90	330	3,7
CPS	Ciències Polítiques i de l'Administració	160	162	1,0	160	187	1,2	160	182	1,1	160	182	1,1	160	184	1,2
CPS	Filofòfia, política i economia				-	-	-	-	-	-	-	-	-	20	113	5,7
DRET	Criminologia	80	124	1,6	80	115	1,4	80	144	1,8	80	131	1,6	80	156	2,0
DRET	Dret	320	618	1,9	320	571	1,8	300	592	2,0	300	492	1,6	260	498	1,9
DRET	Relacions Laborals	180	94	0,5	180	135	0,8	180	167	0,9	180	135	0,8	180	92	0,5
CEE	Administració i Direcció d'Empreses / Economia i Dret	-	-	-	-	-	-	40	229	5,7	40	199	5,0	90	230	2,6
HUM	Humanitats	168	104	0,6	168	126	0,8	170	134	0,8	170	138	0,8	170	132	0,8
COM	Comunicació Audiovisual	82	307	3,7	82	343	4,2	82	374	4,6	80	224	2,8	80	317	4,0
COM	Periodisme	80	400	5,0	80	406	5,1	80	416	5,2	80	290	3,6	80	327	4,1
COM	Publicitat i Relacions Públiques	80	337	4,2	80	458	5,7	80	447	5,6	80	304	3,8	80	403	5,0
TRAD	Traducció i Interpretació	100	138	1,4	100	118	1,2	100	119	1,2	100	109	1,1	100	91	0,9
TRAD	Traducció i Interpretació (Alemany-Francès)	50	53	1,1	25	13	0,5	25	33	1,3	70	75	1,1	70	70	1,0
TRAD	Traducció i Interpretació (Alemany)				25	27	1,1	25	42	1,7						
TRAD	Traducció i Interpretació (Francès)															
TRAD	Llengua de signes en català	20	4	0,2	20	4	0,2	20	5	0,3						
TRAD	Llengües Aplicades	50	62	1,2	50	64	1,3	50	85	1,7	50	102	2,0	60	62	1,0
TECNO	Enginyeria en Informàtica	75	79	1,1	75	68	0,9	75	70	0,9	75	115	1,5	75	77	1,0
TECNO	Enginyeria en Sistemes Audiovisuais	75	61	0,8	75	112	1,5	75	89	1,2	75	80	1,1	75	91	1,2
TECNO	Enginyeria Telemàtica	75	53	0,7	75	21	0,3	75	39	0,5	75	26	0,3	75	31	0,4
TECNO	Enginyeria Biomèdica	-	-	-	-	-	-	30	34	1,1	30	65	2,2	40	56	1,4
TECNO	Enginyeria tècnica en Informàtica de Sistemes															
TECNO	Enginyeria tècnica de Telecomunicacions, especialitat Telemàtica															
CEE	Doble diplomatura Relacions Laborals - Ciències Empresarials															
TOTAL UPF		2315	4156	1,8	2315	4456	1,9	2347	4936	2,1	2345	4462	1,9	2355	4719	2,0